Direction des études
et des statistiques

Direction de l'animation de la recherche,
des études et des statistiques

DARES

Juillet 2001 - N° 27.2

PREMIÈRES INFORMATIONS et PREMIÈRES SYNTHÈSES

LE MARCHE DU TRAVAIL EN MAI 2001

Unité : milliers

Données CVS	Mai 2000	Avril 2001	Mai 2001	Variation sur un mois	Variation sur un an
Demandes d'emploi en fin de mois (DEFM)					
Demandes de catégorie 1	2355,5	2063,1	**2068,6**	+ 0,3%	- 12,2%
Demandes de catégorie 1+ 6	2856,8	2519,6	**2527,0**	+ 0,3%	- 11,5%
Chômeurs au sens du BIT	2510	2280	**2308**	+ 1,2%	- 8,0%
Taux de chômage	9,6%	8,7%	**8,7%**	0,0 pt	- 0,9 pt

Les demandeurs d'emploi sont comptés exhaustivement à partir des fichiers de l'Agence Nationale Pour l'Emploi.

Les demandeurs d'emploi de catégorie 1 *sont les personnes inscrites à l'ANPE déclarant être à la recherche d'un emploi à temps plein et à durée indéterminée, ayant éventuellement exercé une activité occasionnelle ou réduite d'au plus 78 heures dans le mois.*

L'ensemble des demandeurs d'emploi des catégories 1 et 6 *recouvre toutes les personnes inscrites à l'ANPE déclarant être à la recherche d'un emploi à temps plein et à durée indéterminée, y compris celles qui ont exercé une activité réduite de plus de 78 heures au cours du mois (catégorie 6).*

Les chômeurs au sens du Bureau International du Travail *(BIT) sont les personnes sans emploi, à la recherche effective d'un emploi et immédiatement disponibles. Les données sont établies une fois par an à partir des résultats de l'enquête annuelle sur l'emploi effectuée par l'INSEE et sont estimées à l'aide d'un modèle économétrique pour les mois intermédiaires.*

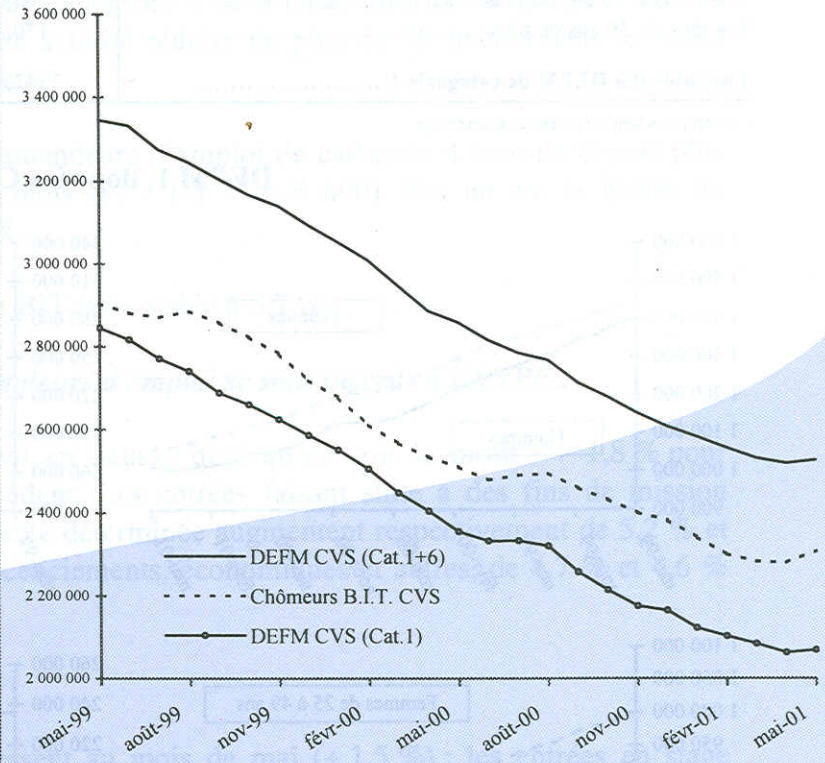

Ministère de l'emploi
et de la solidarité

Demandes d'emploi de catégorie 1

Unité : Milliers

Répartition par sexe et âge	Mai 2000	Avril 2001	Mai 2001	Variation sur un mois	Variation sur un an
Données CVS					
Hommes de moins de 25 ans	178,1	157,5	**163,1**	*+ 3,6*	*- 8,4*
Femmes de moins de 25 ans	207,7	180,6	**181,9**	*+ 0,7*	*- 12,4*
Hommes de 25 à 49 ans	755,6	660,3	**663,7**	*+ 0,5*	*- 12,2*
Femmes de 25 à 49 ans	842,9	727,0	**725,3**	*- 0,2*	*- 14,0*
Hommes de 50 ans ou plus	202,9	185,1	**183,0**	*- 1,1*	*- 9,8*
Femmes de 50 ans ou plus	168,3	152,6	**151,6**	*- 0,7*	*- 9,9*
Total - moins de 25 ans	385,8	338,1	**345,0**	*+ 2,0*	*- 10,6*
Total - 25 à 49 ans	1598,5	1387,3	**1389,0**	*0,1*	*- 13,1*
Total - 50 ans ou plus	371,2	337,7	**334,6**	*- 0,9*	*-9,9*
Total - hommes	1136,6	1002,9	**1009,8**	*+ 0,7*	*- 11,2*
Total - femmes	1218,9	1060,2	**1058,8**	*- 0,1*	*- 13,1*
Ensemble des DEFM de catégorie 1	2355,5	2063,1	**2068,6**	*+ 0,3*	*- 12,2*
Données brutes					
Hommes de moins de 25 ans	146,0	138,5	**133,0**	/	*- 8,9*
Femmes de moins de 25 ans	172,9	155,7	**150,5**	/	*- 12,9*
Hommes de 25 à 49 ans	730,1	657,4	**639,8**	/	*- 12,4*
Femmes de 25 à 49 ans	817,6	718,7	**702,0**	/	*- 14,1*
Hommes de 50 ans ou plus	205,6	191,0	**185,4**	/	*- 9,8*
Femmes de 50 ans ou plus	170,2	157,6	**153,2**	/	*- 10,0*
Ensemble des DEFM de catégorie 1	2242,4	2018,9	**1963,8**	/	*- 12,4*

Les variations sont exprimées en pourcentage.

DEFM 1, données CVS

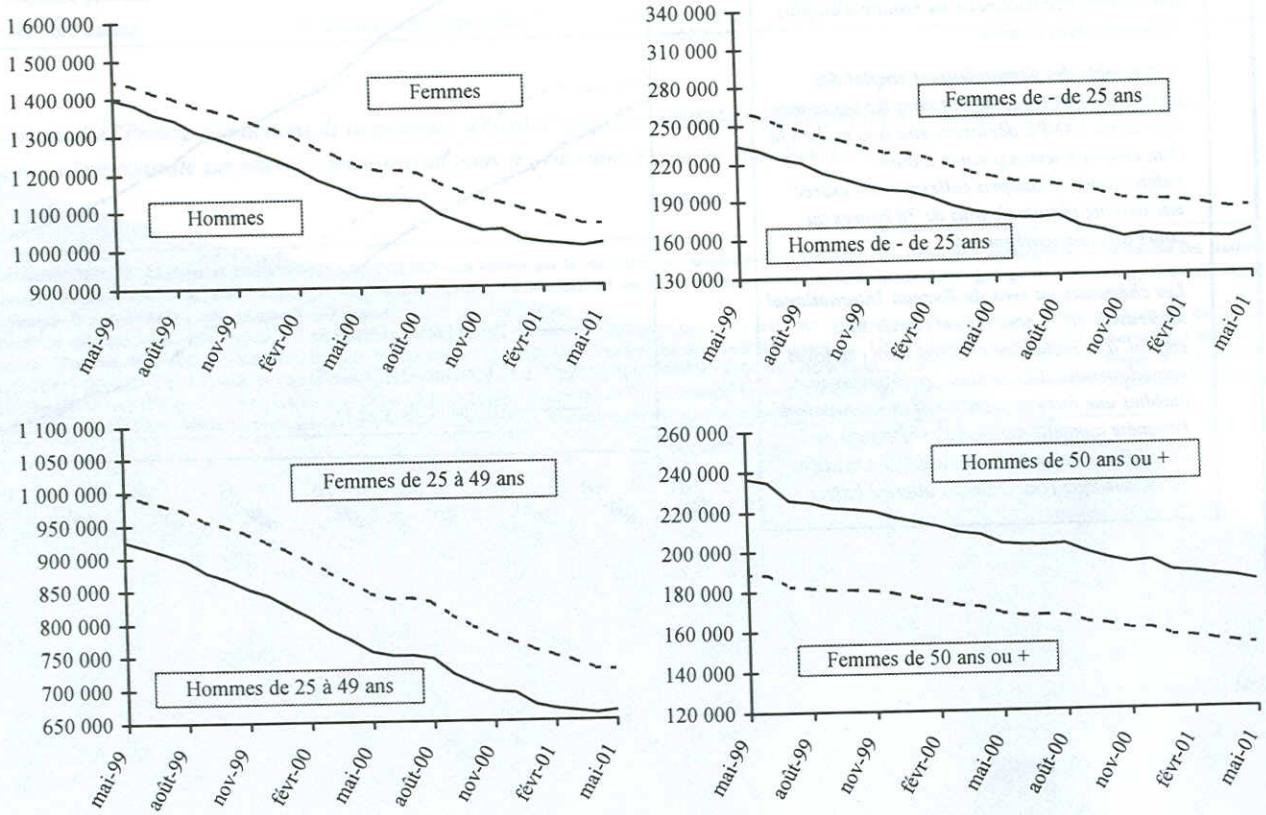

Chômeurs de longue durée de catégorie 1

Unité : Milliers

Répartition par ancienneté d'inscription	Mai 2000	Avril 2001	Mai 2001	Variation sur un mois	Variation sur un an
Données CVS					
CLD de 1 an à moins de 2 ans	440,9	356,2	**355,7**	- 0,1	- 19,3
CLD de 2 ans à moins de 3 ans	189,1	142,6	**139,1**	- 2,5	- 26,4
CLD de 3 ans ou plus	213,3	164,4	**159,8**	- 2,8	- 25,1
Ensemble des chômeurs de longue durée	843,3	663,2	**654,6**	- 1,3	- 22,4
Part dans l'ensemble des demandes d'emploi de catégorie 1 (%)	35,8	32,1	**31,6**	- 0,5 pt	- 4,2 pt
Données brutes					
CLD de 1 an à moins de 2 ans	426,5	351,7	**343,8**	/	- 19,4
CLD de 2 ans à moins de 3 ans	185,7	141,5	**136,7**	/	- 26,4
CLD de 3 ans ou plus	210,1	163,3	**157,4**	/	- 25,1
Ensemble des chômeurs de longue durée	822,3	656,5	**637,9**	/	- 22,4

Demandes d'emploi par catégorie

Unité : Milliers

Données brutes	Mai 2000	Avril 2001	Mai 2001	Variation sur un an
Demandes d'emploi en fin de mois de catégorie 1	2242,4	2018,9	**1963,8**	*- 12,4*
dont : Demandes d'emploi avec activité réduite de 1 à 78 h	250,6	260,4	**242,5**	*- 3,3*
Demandes d'emploi en fin de mois de catégorie 2	461,0	452,8	**444,2**	*- 3,7*
dont : Demandes d'emploi avec activité réduite de 1 à 78 h	79,3	90,4	**86,9**	*+ 9,6*
Demandes d'emploi en fin de mois de catégorie 3	184,2	195,4	**192,8**	*+ 4,6*
dont : Demandes d'emploi avec activité réduite de 1 à 78 h	29,9	53,9	**51,6**	*+ 72,7*
Ensemble des demandes avec activité réduite de 1 à 78 h	359,8	404,6	**381,1**	*+ 5,9*
Demandes d'emploi en fin de mois de catégorie 6	508,5	454,9	**467,1**	*- 8,1*
Demandes d'emploi en fin de mois de catégorie 7	84,1	87,9	**92,7**	*+ 10,2*
Demandes d'emploi en fin de mois de catégorie 8	54,5	78,1	**83,7**	*+ 53,6*
Ensemble des demandes avec activité réduite de plus de 78 h	647,1	621,0	**643,5**	*- 0,6*

Les demandes d'emploi de catégories 1 à 3 recensent les personnes n'ayant pas exercé une activité réduite de plus de 78 heures dans le mois et qui souhaitent un contrat à durée indéterminée à temps plein (catégorie 1), à durée indéterminée à temps partiel (catégorie 2), à durée déterminée (catégorie 3). De façon analogue, les demandes d'emploi de catégories 6 à 8 recensent les personnes ayant exercé une activité réduite de plus de 78 heures dans le mois selon le type de contrat envisagé : CDI à plein temps (catégorie 6), CDI à temps partiel (catégorie 7) et CDD (catégorie 8).

Demandes d'emploi de catégorie 6

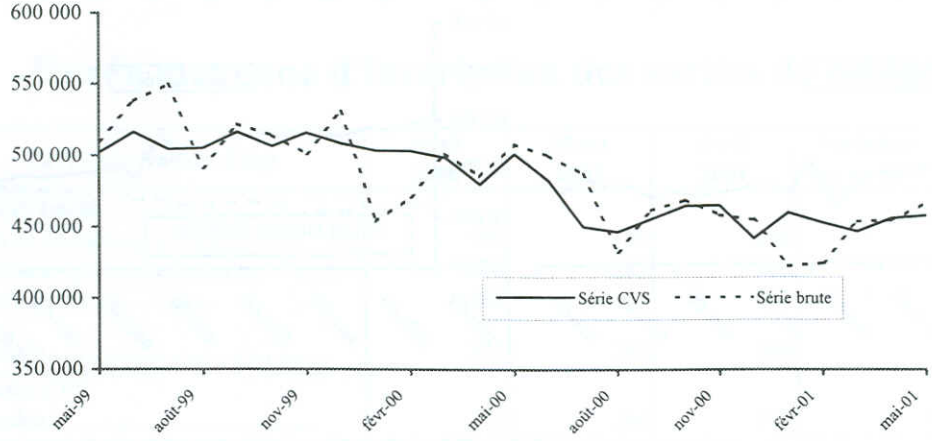

Entrées à l'ANPE en catégorie 1

Unité : Nombre

Répartition selon la raison du dépôt de la demande	Mai 2000	Avril 2001	Mai 2001	Mai *Pourcentage*	Variation sur un mois	Variation sur un an
Données brutes						
Licenciement pour cause économique	16 319	14 100	**14 498**	***5,2***	/	*-11,2*
Fin de convention de conversion	4 553	3 025	**3 135**	***1,1***	/	*-31,1*
Autre licenciement	34 417	34 809	**35 656**	***12,9***	/	*+3,6*
Démission	17 034	17 965	**18 391**	***6,6***	/	*+8,0*
Fin de contrat à durée déterminée	78 700	76 976	**74 714**	***27,0***	/	*-5,1*
Fin de mission d'intérim	18 274	25 013	**24 674**	***8,9***	/	*+35,0*
Première entrée	22 536	12 599	**13 249**	***4,8***	/	*-41,2*
Reprise d'activité	6 586	6 875	**8 406**	***3,0***	/	*+27,6*
Autres cas	85 717	83 071	**84 091**	***30,4***	/	*-1,9*
Ensemble	284 136	274 433	**276 814**	***100,0***	/	*-2,6*
Ensemble en *données CVS*	345 000	336 000	**342 000**		*+1,8*	*-0,9*
dont :						
Licenciement pour cause économique	17 400	15 000	**15 700**		*+4,7*	*-9,8*
Autre licenciement	36 700	37 000	**38 700**		*+4,6*	*+5,4*
Fin de contrat à durée déterminée	100 700	94 600	**97 600**		*+3,2*	*-3,1*
Première entrée	37 300	22 000	**22 600**		*+2,7*	*-39,4*
Fin de mission d'intérim	24 400	32 600	**34 300**		*+5,2*	*+40,6*

Note - Il n'y a pas d'entrée directe en catégorie 6, mais les demandes enregistrées de catégorie 1 un mois donné peuvent être classées dès le mois suivant en DEFM de catégorie 6 si le demandeur a travaillé plus de 78 heures dans le mois.

Entrées, données CVS

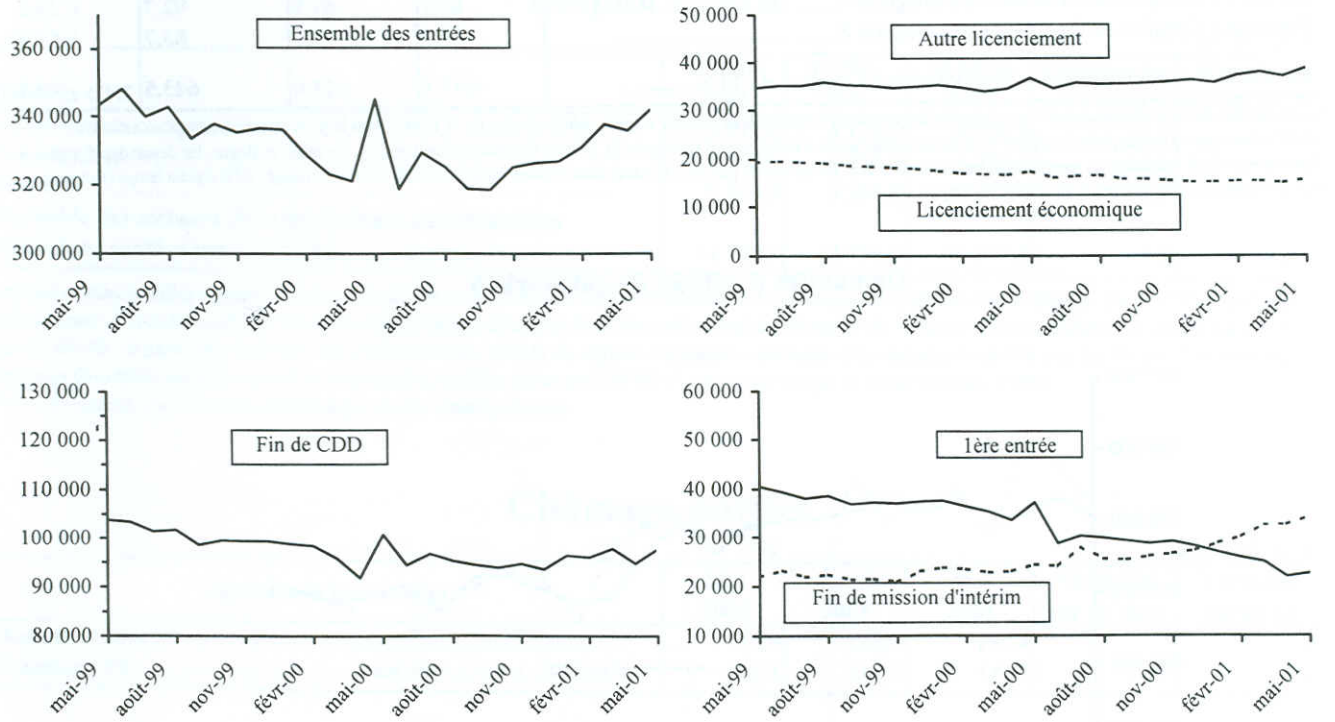

Sorties de l'ANPE de catégorie 1

Unité : Nombre

Répartition selon le motif de sortie	Mai 2000	Avril 2001	Mai 2001	Mai *Pourcentage*	Variation sur un mois	Variation sur an
Données brutes						
Reprise d'emploi	108 221	96 642	**87 128**	***28,2***	/	*- 19,5*
Entrée en stage	26 130	27 124	**23 970**	***7,8***	/	*- 8,3*
Arrêt de recherche (maternité, maladie, retraite...)	35 621	30 385	**31 584**	***10,2***	/	*- 11,3*
dont : Dispense de recherche	9 267	6 694	**8 471**	***2,7***	/	*- 8,6*
Maladie	14 148	13 413	**13 476**	***4,4***	/	*- 4,7*
Autres motifs de sortie	173 413	173 476	**165 906**	***53,8***	/	*- 4,3*
dont : Absence au contrôle	113 149	121 209	**115 760**	***37,5***	/	*+ 2,3*
Radiation administrative	17 923	17 862	**17 321**	***5,6***	/	*- 3,4*
Ensemble	343 385	327 627	**308 588**	***100,0***	/	*- 10,1*
Ensemble en *données CVS*	358 900	317 400	**322 300**		*+ 1,5*	*- 10,2*
dont : Reprise d'emploi	106 600	86 300	**87 200**		*+ 1,0*	*- 18,2*
Entrée en stage	29 300	25 200	**29 100**		*+ 15,5*	*- 0,7*

Note - Il n'y a pas de sortie de catégorie 6. Les demandes classées en DEFM de catégorie 6 à la fin du mois précédent, si elles se terminent au cours du mois, sont donc comptées avec les sorties de catégorie 1.

Sorties, données CVS

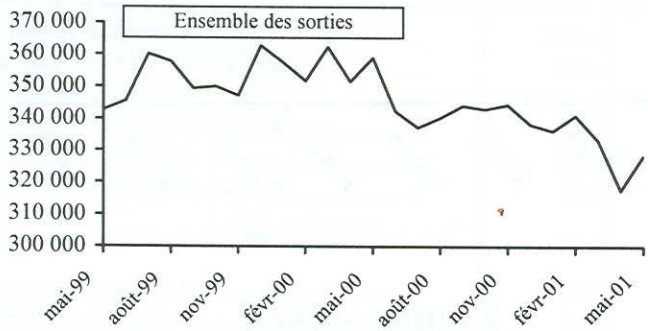

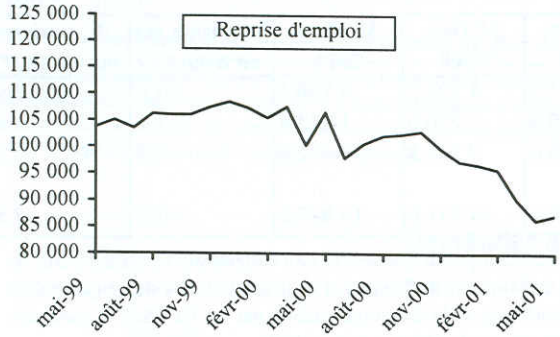

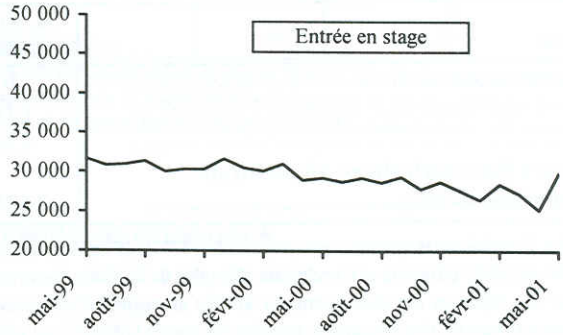

Durée moyenne d'inscription des sorties de catégorie 1

Unité : Jour

Durée par tranche d'âge	Avril 2000	Mars 2001	Avril 2001	Variation sur un mois	Variation sur un an
Données brutes					
Moins de 25 ans	186	150	**156**	/	- 30
25 à 49 ans	328	285	**283**	/	- 45
50 ans ou plus	488	459	**451**	/	- 37
Ensemble	303	262	**264**	/	- 39
Données CVS					
Ensemble	301	266	**262**	- 4	- 39

Les variations sont exprimées en jours.

Offres d'emploi déposées à l'ANPE

Unité : Nombre

	Mai 2000	Avril 2001	Mai 2001	Variation sur un mois	Variation sur un an
Offres d'emploi enregistrées au cours du mois					
Ensemble des offres enregistrées, *données brutes*	312 229	245 217	**279 551**	/	*-10,5*
dont : Type A : Emplois durables (plus de 6 mois)	136 290	112 309	**121 231**	/	*-11,0*
Type B : Emplois temporaires (1 à 6 mois)	132 722	101 718	**114 803**	/	*-13,5*
Type C : Emplois occasionnels (moins d'1 mois)	43 217	31 190	**43 517**	/	*+0,7*
Ensemble des offres enregistrées, *données CVS*	276 700	240 900	**249 100**	*+3,4*	*-10,0*
Offres d'emploi satisfaites au cours du mois					
Ensemble, *données brutes*	233 628	188 125	**207 969**	/	*-11,0*

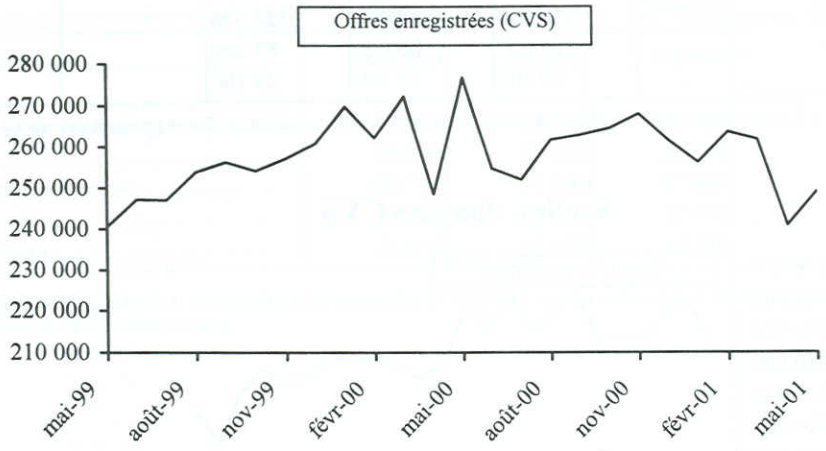

Emploi salarié

Unité : Milliers

Données CVS	31 Mars 2000	31 Déc. 2000	31 Mars 2001	Variation sur un trimestre	Variation sur un an (*)
Industrie (non compris construction)	4 073,2	4 124,2	**4 150,6**	*+0,6*	*+1,9*
Construction	1 168,9	1 220,0	**1 233,8**	*+1,1*	*+5,6*
Tertiaire	9 108,0	9 386,8	**9 462,6**	*+0,8*	*+3,9*
Ensemble des secteurs (hors agriculture, administration éducation, santé et action sociale)	14 350,1	14 731,0	**14 847,0**	*+0,8*	*+3,5*

Les séries trimestrielles d'emploi correspondent aux postes EB à EP de la nomenclature économique de synthèse et sont établies par l'INSEE à partir de trois sources : l'enquête ACEMO (Activité et Conditions d'Emploi de la Main-d'oeuvre) du Ministère de l'emploi et de la solidarité, la statistique établie par l'UNEDIC à partir des réponses des établissements affiliés au régime d'assurance-chômage et la statistique établie par les URSSAF à partir des réponses des établissements versant des cotisations sociales (la source URSSAF est utilisée depuis le 4ème trimestre 1999).

(*) - L'évolution annuelle est calculée à partir des données brutes.

Chômage partiel

Unité : Milliers

Journées indemnisables	Mai 2000	Avril 2001	Mai 2001	Variation sur un mois	Variation sur un an
Données brutes	112,9	168,9	**157,4**	/	*+39,4*
Données CVS	114,4	145,8	**147,7**	*+1,3*	*+29,1*

Chômage indemnisé

Unité : Milliers

	Avril 2000	Mars 2001	Avril 2001	Variation sur un mois	Variation sur un an
Données brutes					
Demandeurs d'emploi indemnisés en fin de mois	2 126,4	2 076,9	**2 053,9**	/	-3,4
dont : régime d'assurance-chômage.....	1 637,6	1 628,2	**1 611,1**	/	-1,6
régime de solidarité.....	488,8	448,7	**442,8**	/	-9,4
Dispensés de recherche d'emploi	328,6	350,0	**348,9**	/	+6,2
Taux de couverture (%).....	54,0	56,0	**56,5**	/	+2,4 pt
dont : régime d'assurance-chômage.....	41,6	43,9	**44,3**	/	+2,7 pt
régime de solidarité.....	12,4	12,1	**12,2**	/	-0,2 pt
Données CVS					
Demandeurs d'emploi indemnisés en fin de mois	2 168,3	2 064,2	**2 096,7**	+1,6	-3,3
dont : régime d'assurance-chômage.....	1 679,3	1 618,2	**1 654,2**	+2,2	-1,5
régime de solidarité.....	489,0	446,0	**442,5**	-0,8	-9,5

Source : UNEDIC

Les valeurs les plus récentes sont des estimations. Les dispensés de recherche d'emploi sont indemnisés. Le taux de couverture est le rapport de l'effectif indemnisé total à l'ensemble des demandeurs d'emploi des catégories 1,2,3,6,7,8 augmenté du nombre de dispensés de recherche d'emploi.

Taux de chômage internationaux harmonisés

Unité : Pourcentage

Données CVS	Avril 2000	Nov. 2000	Déc. 2000	Janv. 2001	Fév. 2001	Mars 2001	Avril 2001	Variation sur un an en point
Allemagne	8,0	7,7	7,7	7,7	7,7	7,7	**7,7**	-0,3
Autriche	3,8	3,6	3,6	3,7	3,7	3,7	**3,7**	-0,1
Belgique	7,1	6,9	6,8	6,8	6,8	6,8	**6,9**	-0,2
Danemark	4,6	4,8	4,7	4,7	4,7	4,7	**4,7**	+0,1
Espagne	14,4	13,6	13,5	13,3	13,2	13,1	**13,0**	-1,4
Finlande	9,9	9,5	9,4	9,3	9,2	9,1	**9,0**	-0,9
France	9,8	8,9	8,9	8,7	8,6	8,5	**8,5**	-1,3
Irlande	4,4	3,9	3,8	3,8	3,8	3,8	**3,8**	-0,6
Italie.....	10,7	10,0	9,9	9,8	...	...	**...**	-1,3
Luxembourg	2,4	2,4	2,4	2,3	2,3	2,3	**2,4**	+0,0
Pays-Bas	3,1	2,9	2,9	2,7	2,5	2,4	**2,3**	-0,8
Portugal	4,1	3,9	3,9	4,0	4,1	4,1	**4,0**	-0,1
Royaume-Uni.....	5,7	5,4	5,2	5,2	5,1	5,1	**...**	-0,7
Suède	6,2	5,5	5,2	5,4	5,2	5,2	**5,0**	-1,2
Ensemble Union Européenne	8,4	7,9	7,8	7,8	7,8	7,7	**7,6**	-0,8
Etats-Unis.....	3,9	4,0	4,0	4,2	4,2	4,3	**4,4**	+0,5
Japon.....	4,8	4,7	4,7	4,8	4,7	4,8	**4,9**	+0,1

Source : Eurostat (Europe), OCDE (autres pays).

Le taux de chômage des pays européens calculé selon la définition du BIT, est fondé sur les données de l'enquête communautaire annuelle sur les forces de travail. Ces résultats sont intrapolés/extrapolés en données mensuelles à partir d'enquêtes trimestrielles nationales et de séries mensuelles nationales sur le chômage enregistré. Les taux estimés par les organismes internationaux peuvent différer des taux de chômage nationaux, du fait des différences dans les méthodes de calcul. En particulier pour la France, le taux peut être légèrement différent de celui publié en page 1.

Demandes de catégorie 1 : données par région

Unité : Nombre

Données brutes	Ensemble			Moins de 25 ans			Inscrits depuis un an ou plus		
	Mai 2000	Mai 2001	Variation sur un an en %	Mai 2001	Variation sur un an en %	Part en %	Mai 2001	Variation sur un an en %	Part en %
Ile-de-France	442 350	**387 912**	*-12,3*	**34 089**	*-12,5*	*8,8*	**122 652**	*-22,5*	*31,6*
Champagne-Ardenne	49 337	**44 521**	*-9,8*	**7 672**	*-10,2*	*17,2*	**13 978**	*-19,7*	*31,4*
Picardie	81 350	**71 565**	*-12,0*	**13 363**	*-12,3*	*18,7*	**24 927**	*-20,5*	*34,8*
Haute-Normandie	79 922	**66 763**	*-16,5*	**12 334**	*-15,9*	*18,5*	**23 576**	*-24,7*	*35,3*
Centre	75 587	**63 809**	*-15,6*	**9 818**	*-11,9*	*15,4*	**19 352**	*-27,8*	*30,3*
Basse-Normandie	49 273	**43 452**	*-11,8*	**7 697**	*-11,5*	*17,7*	**14 244**	*-22,2*	*32,8*
Bourgogne	50 198	**43 588**	*-13,2*	**6 894**	*-13,9*	*15,8*	**14 712**	*-23,5*	*33,8*
Nord-Pas-de-Calais	201 045	**179 019**	*-11,0*	**37 624**	*-9,3*	*21,0*	**64 668**	*-21,1*	*36,1*
Lorraine	72 026	**63 982**	*-11,2*	**10 790**	*-11,6*	*16,9*	**18 475**	*-24,4*	*28,9*
Alsace	37 758	**35 259**	*-6,6*	**5 945**	*-3,5*	*16,9*	**7 441**	*-19,0*	*21,1*
Franche-Comté	28 999	**23 972**	*-17,3*	**3 681**	*-19,2*	*15,4*	**6 101**	*-35,3*	*25,5*
Pays de la Loire	99 415	**87 257**	*-12,2*	**15 426**	*-5,9*	*17,7*	**25 436**	*-25,7*	*29,2*
Bretagne	89 435	**76 917**	*-14,0*	**11 463**	*-10,3*	*14,9*	**24 388**	*-25,6*	*31,7*
Poitou-Charentes	59 087	**52 016**	*-12,0*	**8 134**	*-11,1*	*15,6*	**19 001**	*-19,6*	*36,5*
Aquitaine	114 634	**99 006**	*-13,6*	**14 417**	*-13,4*	*14,6*	**34 889**	*-20,8*	*35,2*
Midi-Pyrénées	102 891	**90 373**	*-12,2*	**13 164**	*-9,7*	*14,6*	**32 162**	*-17,7*	*35,6*
Limousin	17 692	**15 928**	*-10,0*	**2 518**	*-10,2*	*15,8*	**4 787**	*-7,3*	*30,1*
Rhône-Alpes	190 404	**159 756**	*-16,1*	**22 926**	*-14,4*	*14,4*	**44 136**	*-30,1*	*27,6*
Auvergne	41 039	**37 969**	*-7,5*	**6 113**	*-10,1*	*16,1*	**13 206**	*-12,1*	*34,8*
Languedoc-Roussillon	124 803	**106 036**	*-15,0*	**13 155**	*-15,1*	*12,4*	**38 231**	*-26,8*	*36,1*
Provence-Alpes-Côte d'Azur	224 289	**204 972**	*-8,6*	**24 979**	*-5,3*	*12,2*	**68 759**	*-16,0*	*33,5*
Corse	10 894	**9 760**	*-10,4*	**1 321**	*-6,3*	*13,5*	**2 818**	*-16,9*	*28,9*
France métropolitaine	2 242 428	**1 963 832**	*-12,4*	**283 523**	*-11,1*	*14,4*	**637 939**	*-22,4*	*32,5*

(p) = Nombre provisoire	r = Nombre rectifié	/ = Chiffre non significatif
(e) = Nombre estimé	… = Résultat non disponible	- = Résultat nul

Le tableau des "Principales actions de la politique d'emploi" qui était publié précédemment dans le Premières Informations peut désormais être consulté sur internet (www.travail.gouv.fr - rubrique Etudes et Statistiques).

PREMIÈRES INFORMATIONS et PREMIÈRES SYNTHÈSES sont éditées par le Ministère de l'emploi et de la solidarité, Direction de l'animation de la recherche des études et des statistiques (DARES) 20 bis, rue d'Estrées 75700 Paris 07 SP. Tél. : 01.44.38.23.11 ou 23.14. Télécopie 01.44.38.24.43. www.travail.gouv.fr (Rubrique Emploi puis Études et Statistiques) - Directeur de la publication : Annie Fouquet.
Secrétariat de rédaction : Catherine Demaison et Evelyn Ferreira. Maquettiste : Mauricette Guizard. Conception graphique : Ministère de l'emploi et de la solidarité. Flashage : AMC, Paris. Impression : Ecoprint, Pontcarré et JCDM-BUDY, Paris. Reprographie : DARES. Abonnements : La documentation Française, 124 rue Henri Barbusse 93308 Aubervilliers Cedex. Tél. : 01.40.15.70.00. Télécopie : 01.40.15.68.00 - http : //www.ladocfrancaise.gouv.fr - PREMIÈRES INFORMATIONS et PREMIÈRES SYNTHÈSES : 1 an (52 n°) : France (TTC) : 711,71 F (108,50 Euros) - Europe (TTC) : 747,79 F (114 Euros) - DOM-TOM (HT, avion éco.) : 741,23 F (113 Euros) - Autres pays (HT, avion éco.) : 760,91 F (116 Euros) - Supplément avion rapide : 45,92 F (7 Euros). Publicité : Ministère de l'emploi et de la solidarité. Dépôt légal : à parution. Numéro de commission paritaire : 3124 AD. ISSN 1253 - 1545.