# RÉSULTATS DE L'ENQUÊTE TRIMESTRIELLE SUR L'ACTIVITÉ ET LES CONDITIONS D'EMPLOI DE LA MAIN D'ŒUVRE AU 4ÈME TRIMESTRE 2001

Au quatrième trimestre 2001, la durée hebdomadaire du travail enregistre une baisse de 0,1 %. Elle **s'établit ainsi à 36,05 heures** *(1)* contre 36,62 heures un an auparavant (-1,5 %). Au 31 décembre 2001, près de 70 % des salariés à temps complet travaillent moins de 36 heures par semaine. Pour la première fois, ce sont les petites unités (de 10 à 19 salariés) qui ont le plus réduit la durée du travail.

**L'indice du salaire mensuel de base de l'ensemble des salariés (SMB) croît de 0,4 %** au quatrième trimestre 2001, soit de 2,6 % sur un an.

L'indice du salaire horaire de base ouvrier (SHBO) progresse de 0,5 % au quatrième trimestre 2001 et de 4,0 % sur un an. L'évolution de l'indice des prix (pour l'ensemble des ménages et hors tabac) est de -0,1 % au quatrième trimestre 2001 et de +1,3 % entre décembre 2000 et décembre 2001 *(2)*.

*La durée hebdomadaire du travail des salariés à temps complet (hors salariés sous le régime du forfait en jours) s'établit à 36,05 heures à la fin* du quatrième trimestre 2001. Elle a diminué de 0,1 % sur le trimestre et de 1,5 % sur un an (graphique 1). Au 31 décembre 2001, 69,9 % des salariés à temps complet des entreprises de 10 salariés ou plus travaillent moins de 36 heures hebdomadaires, contre 56,3 % un an plus tôt (tableau 2 et graphique 2).

Au quatrième trimestre 2001, le secteur de la construction enregistre une baisse de la durée hebdomadaire du travail de -0,07 %. Les secteurs de l'industrie et du tertiaire connaissent comme aux trimestres précédents une baisse plus forte (respectivement -0,18 % et

---

*(1) - La baisse mesurée dans l'enquête ACEMO surestime la baisse réelle de la durée du travail. En effet, pour un certain nombre d'entreprises, la baisse apparente de la durée du travail de 39 à 35 heures (-10,3 %) peut provenir pour partie de modifications du mode de décompte de la durée du travail (exclusion des temps de pause, d'habillage, etc…qui étaient auparavant inclus dans le calcul de la durée). Pour bénéficier de l'allègement des cotisations sociales prévu par la loi du 19 janvier 2000, il n'est pas nécessaire de réduire la durée du travail à 35 heures selon un mode de décompte constant du temps de travail effectif. Ainsi, une investigation particulière menée fin 2000 sur un échantillon de 300 établissements déclarant être passés aux 35 heures, montre que la réduction du temps de travail est plutôt de l'ordre de 7,7 %. Pour les cadres, elle est estimée à 5,3 %.*

*(2) - Il s'agit de l'indice des prix à la consommation hors tabac pour **l'ensemble des ménages**, qui est retenu du fait de la prépondérance accordée **au salaire mensuel de base de l'ensemble des salariés.** Les décisions de relèvement du SMIC sont, elles, fonction de l'indice du salaire horaire de base des ouvriers et de l'augmentation de l'indice mensuel des prix à la consommation – hors tabac – pour les seuls ménages urbains dont le chef est employé ou ouvrier (+ 1,5 % de septembre 2000 à septembre 2001).*

-0,15 %). (graphique 3). A un niveau plus fin, la durée du travail décroît fortement dans les industries des biens d'équipement (-0,37 %) et dans le commerce (-0,53 %) (tableau 3).

Par taille d'entreprise, ce sont les petites unités (de 10 à 19 salariés) qui, pour la première fois, ont le plus réduit la durée du travail : elles connaissent une baisse de la durée de -0,4 % au cours du 4ème trimestre 2001 contre -0,3 % dans les unités de 20 à 49 salariés, et -0,1 % dans celles de 250 salariés et plus. Dans les unités de tailles intermédiaires, la baisse est nulle (tableau 1). Le dispositif d'aide incitative mis en place par la loi Aubry I du 13 juin 1998 semble avoir joué le rôle de catalyseur de la baisse de la durée du travail dans les petites unités : pour pouvoir bénéficier de l'aide, ces unités devaient en effet avoir conduit une RTT avant le 1er janvier 2002. Malgré cela, et comme aux trimestres précédents, les salariés des entreprises de 10 à 19 salariés travaillent en moyenne 3 heures de plus que ceux des entreprises de 500 salariés ou plus.

Sur un an, la durée a décrû plus rapidement dans le tertiaire et l'industrie (-1,9 %) que dans la construction (-1,4 %). Les baisses ont été le plus soutenues dans les in-

Tableau 1
**Durée hebdomadaire du travail des salariés à temps complet selon la taille de l'entreprise**

| | Durée en fin de trimestre (en heures) | | | | | Variation au 31/12/2001 (en %) | |
|---|---|---|---|---|---|---|---|
| | 4ème trim. 2000 | 1er trim. 2001 | 2ème trim. 2001 | 3ème trim. 2001 | 4ème trim. 2001 | sur 3 mois | sur 12 mois |
| **Toutes tailles confondues** | **36,62** | **36,27** | **36,15** | **36,10** | **36,05** | **-0,1** | **-1,5** |
| 10 à 19 salariés | 38,84 | 38,72 | 38,62 | 38,56 | 38,41 | -0,4 | -1,1 |
| 20 à 49 salariés | 37,48 | 37,08 | 36,99 | 36,94 | 36,83 | -0,3 | -1,8 |
| 50 à 99 salariés | 36,78 | 36,32 | 36,25 | 36,13 | 36,13 | 0,0 | -1,8 |
| 100 à 249 salariés | 36,47 | 36,05 | 35,91 | 35,87 | 35,88 | 0,0 | -1,6 |
| 250 à 499 salariés | 36,10 | 35,74 | 35,59 | 35,54 | 35,52 | -0,1 | -1,6 |
| 500 salariés et plus | 35,77 | 35,46 | 35,32 | 35,26 | 35,22 | -0,1 | -1,6 |

Source : enquête trimestrielle sur l'activité et les conditions d'emploi de la main-d'œuvre (ACEMO), MES-DARES.

Graphique 1
**Durée moyenne des salariés à temps complet dans les entreprises de 10 salariés et plus**

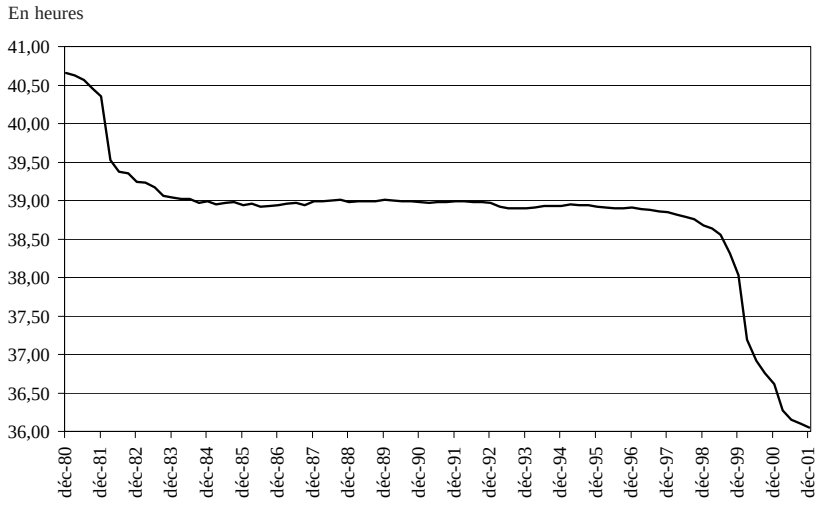


Source : enquête trimestrielle sur l'activité et les conditions d'emploi de la main-d'œuvre (ACEMO), MES-DARES.

Tableau 2
**Répartition des salariés à temps complet par tranche de durée au 4ème trimestre 2001**

| Taille de l'entreprise | Durée hebdomadaire du travail | | | | | | Taux de temps partiel |
|---|---|---|---|---|---|---|---|
| | Entre 32 et moins de 35 heures | Entre 35 et moins de 36 heures | Entre 36 et moins de 38 heures | Entre 38 et moins de 39 heures | Entre 39 et moins de 40 heures | 40 heures ou plus | |
| **Toutes tailles confondues** | **6,2** | **63,8** | **8,0** | **2,6** | **16,2** | **3,2** | **13,5** |
| 10 à 19 salariés | 0,7 | 20,7 | 3,5 | 1,8 | 61,8 | 11,5 | 15,8 |
| 20 à 49 salariés | 1,8 | 52,3 | 8,2 | 3,6 | 28,6 | 5,6 | 13,0 |
| 50 à 99 salariés | 3,2 | 65,4 | 9,2 | 4,0 | 14,8 | 3,3 | 11,6 |
| 100 à 249 salariés | 5,9 | 68,4 | 9,6 | 3,7 | 9,3 | 3,1 | 10,6 |
| 250 à 499 salariés | 8,3 | 74,4 | 6,9 | 3,0 | 5,8 | 1,5 | 11,3 |
| 500 salariés et plus | 9,8 | 76,5 | 8,7 | 1,7 | 2,9 | 0,3 | 14,9 |

Source : enquête trimestrielle sur l'activité et les conditions d'emploi de la main-d'œuvre (ACEMO), MES-DARES.

dustries des biens intermédiaires (-2,5 %) et les activités financières (-2,6 %). En revanche, elles ont été plus modérées dans les activités immobilières et l'énergie (-0,5 %).

Sur deux ans, de décembre 1999 à décembre 2001, la durée hebdomadaire du travail est passée de 38,03 heures à 36,05 heures, soit une baisse de 5,2 %.Ce sont les secteurs des activités financières et des activités d'éducation, de santé et d'action sociale qui ont le plus réduit la durée de travail (-6,7 % et -6,6 % respectivement). À l'opposé, la baisse la plus faible s'observe dans l'énergie (-2,3 %) : l'énergie est précisément le secteur qui, avait et conserve la durée du travail la moins élevée.

Fin 2001, la proportion de salariés à temps complet dont le temps de travail est décompté selon un forfait en nombre de jours sur l'année (uniquement des cadres) progresse. Elle s'élève à 5,6 % contre 5,0 % au troisième trimestre. Les secteurs qui recourent le plus à ce mode de décompte sont comme aux trimestres précédents les industries des biens d'équipement (12,7 %), l'automobile (9,2 %) et les activités financières (8,7 %).

Au cours du quatrième trimestre 2001, l'indicateur synthétique d'heures travaillées (y compris les salariés à temps partiel et les entreprises de 1 à 9 salariés) a progressé de 0,3 %, à rapprocher d'une hausse de 0,3 % de l'emploi salarié (graphique 4).

En deux ans, la proportion de salariés à temps partiel a augmen-

Graphique 2
**Répartition des salariés des entreprises de 10 salariés ou plus, selon la durée hebdomadaire du travail**

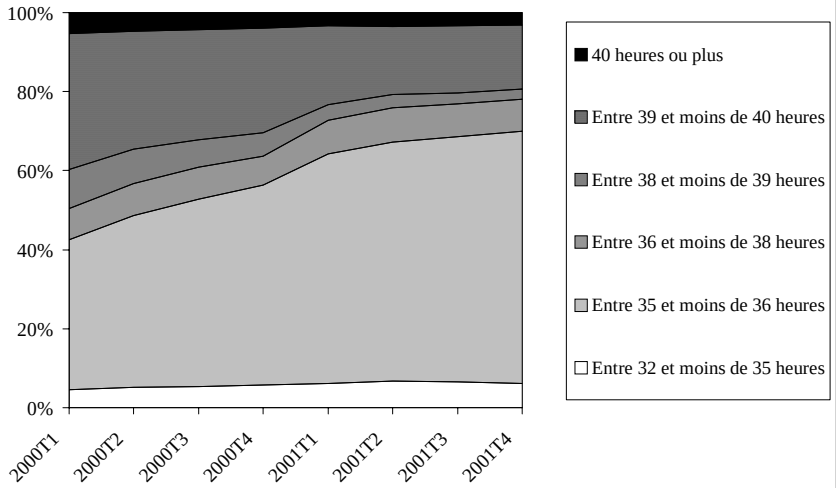


Source : enquête trimestrielle sur l'activité et les conditions d'emploi de la main-d'œuvre (ACEMO), MES-DARES.

Tableau 3
**Durée hebdomadaire du travail des salariés à temps complet, proportions de salariés à temps partiel et en CDD au 4ème trimestre 2001**

| | Répartition des salariés à temps complet par tranche de durée (en %) | | | | | | Durée moyenne des salariés à temps complet (en heures) | | | Taux de temps partiel | Taux de CDD |
|---|---|---|---|---|---|---|---|---|---|---|---|
| | Entre 32 et moins de 35 heures | Entre 35 et moins de 36 heures | Entre 36 et moins de 38 heures | Entre 38 et moins de 39 heures | Entre 39 et moins de 40 heures | 40 heures ou plus | 4ème tr. 1999 | 4ème tr. 2000 | 4ème tr. 2001 | | |
| **Ensemble des secteurs ...** | **6,2** | **63,8** | **8,0** | **2,6** | **16,2** | **3,2** | **38,03** | **36,62** | **36,05** | **13,5** | **6,2** |
| EB : Ind. agricoles et alimentaires ..... | 6,6 | 72,6 | 4,2 | 0,3 | 14,2 | 2,1 | 37,43 | 36,09 | 35,73 | 6,4 | 7,0 |
| EC : Ind. des biens de consommation ..... | 9,1 | 70,5 | 5,9 | 2,5 | 11,7 | 0,4 | 37,63 | 36,10 | 35,55 | 6,3 | 4,6 |
| ED : Ind. automobile ..... | 17,1 | 68,7 | 9,4 | 2,2 | 2,5 | 0,2 | 36,11 | 35,64 | 35,15 | 2,4 | 2,4 |
| EE : Ind. des biens d'équipement ..... | 9,6 | 54,4 | 15,6 | 6,4 | 12,9 | 1,0 | 37,90 | 36,84 | 36,00 | 4,0 | 3,2 |
| EF : Ind. des biens interm. | 13,4 | 58,7 | 8,9 | 4,7 | 12,8 | 1,4 | 38,04 | 36,64 | 35,73 | 4,3 | 3,5 |
| EG : Énergie ..... | 12,8 | 85,2 | 1,7 | 0,2 | 0,1 | 0,0 | 35,73 | 35,10 | 34,91 | 15,9 | 1,9 |
| EH : Construction ..... | 0,3 | 42,1 | 7,5 | 4,7 | 40,9 | 4,6 | 38,80 | 37,89 | 37,18 | 2,7 | 3,7 |
| EJ : Commerce ..... | 1,7 | 60,1 | 14,1 | 2,8 | 19,4 | 2,0 | 38,09 | 36,94 | 36,20 | 19,3 | 8,1 |
| EK : Transports ..... | 4,7 | 66,5 | 2,6 | 0,8 | 11,8 | 13,6 | 38,88 | 37,23 | 36,76 | 7,3 | 4,8 |
| EL : Activités financières | 15,2 | 63,5 | 8,6 | 1,5 | 11,1 | 0,1 | 37,97 | 36,38 | 35,44 | 12,3 | 4,9 |
| EM : Act. immobilières ... | 10,4 | 57,9 | 4,7 | 1,7 | 23,0 | 2,3 | 37,72 | 36,28 | 36,11 | 11,4 | 6,8 |
| EN : Services aux entrepr. | 1,8 | 77,8 | 6,1 | 1,9 | 12,2 | 0,3 | 37,79 | 35,96 | 35,66 | 19,3 | 6,9 |
| EP : Services aux part. ..... | 7,5 | 45,5 | 4,0 | 2,0 | 23,5 | 17,4 | 39,02 | 37,70 | 37,42 | 27,0 | 10,8 |
| EQ : Éducation, santé, action sociale ..... | 2,1 | 75,7 | 1,6 | 1,0 | 18,9 | 0,7 | 38,37 | 36,23 | 35,84 | 27,1 | 10,3 |

Source : enquête trimestrielle sur l'activité et les conditions d'emploi de la main-d'œuvre (ACEMO), MES-DARES.

té, passant de 13,3 % fin décembre 1999 à 13,5 % fin décembre 2001 (tableau 4). Mais cette hausse n'est pas uniforme, le taux de temps partiel ayant augmenté dans l'énergie (de 15,3 % à 15,9 %) alors qu'il a diminué dans d'autres secteurs, notamment celui des activités immobilières (14,9 % à 11,4 %).

Fin 2001, 6,2 % des salariés ont un contrat à durée déterminée (contre 5,9 % en l'an 2000 au même trimestre). Ce chiffre s'élevait à 5,6 % en 1999. Les secteurs qui ont le plus recours aux CDD sont, comme aux trimestres précédents, ceux des services aux particuliers et des activités d'éducation, de santé et d'action sociale (respectivement 10,8 % et 10,3 %).

*L'indice du salaire mensuel de base (SMB) de l'ensemble des salariés progresse de 0,4 %* au quatrième trimestre 2001 (tableau 5). Comme au trimestre précédent, les grands secteurs connaissent des évolutions du SMB très proches (+ 0,3 % pour l'industrie, +0,4 % pour la construction et +0,4 % pour le tertiaire). De même, chaque grande catégorie socio-professionnelle connaît la même évolution du SMB : +0,4 % pour les ouvriers, employés et les cadres et + 0,3 % pour les professions intermédiaires. Les prix (hors tabac) ayant enregistré une baisse de -0,1 %, le SMB de l'ensemble des salariés gagne ainsi 0,5 point de pouvoir d'achat au quatrième trimestre 2001.

Sur un an, le salaire mensuel de base de l'ensemble des salariés a augmenté de 2,6 %, ce qui représente un gain de pouvoir d'achat de 1,3 point (graphiques 5 et 6). C'est dans la construction que l'évolution annuelle a été la plus forte (+3,0 % contre +2,6 % pour l'industrie et +2,5 % pour le tertiaire). Les ouvriers et les employés ont bénéficié d'augmentations plus conséquentes (respectivement

Graphique 3
**La durée hebdomadaire du travail selon les grands secteurs d'activité**

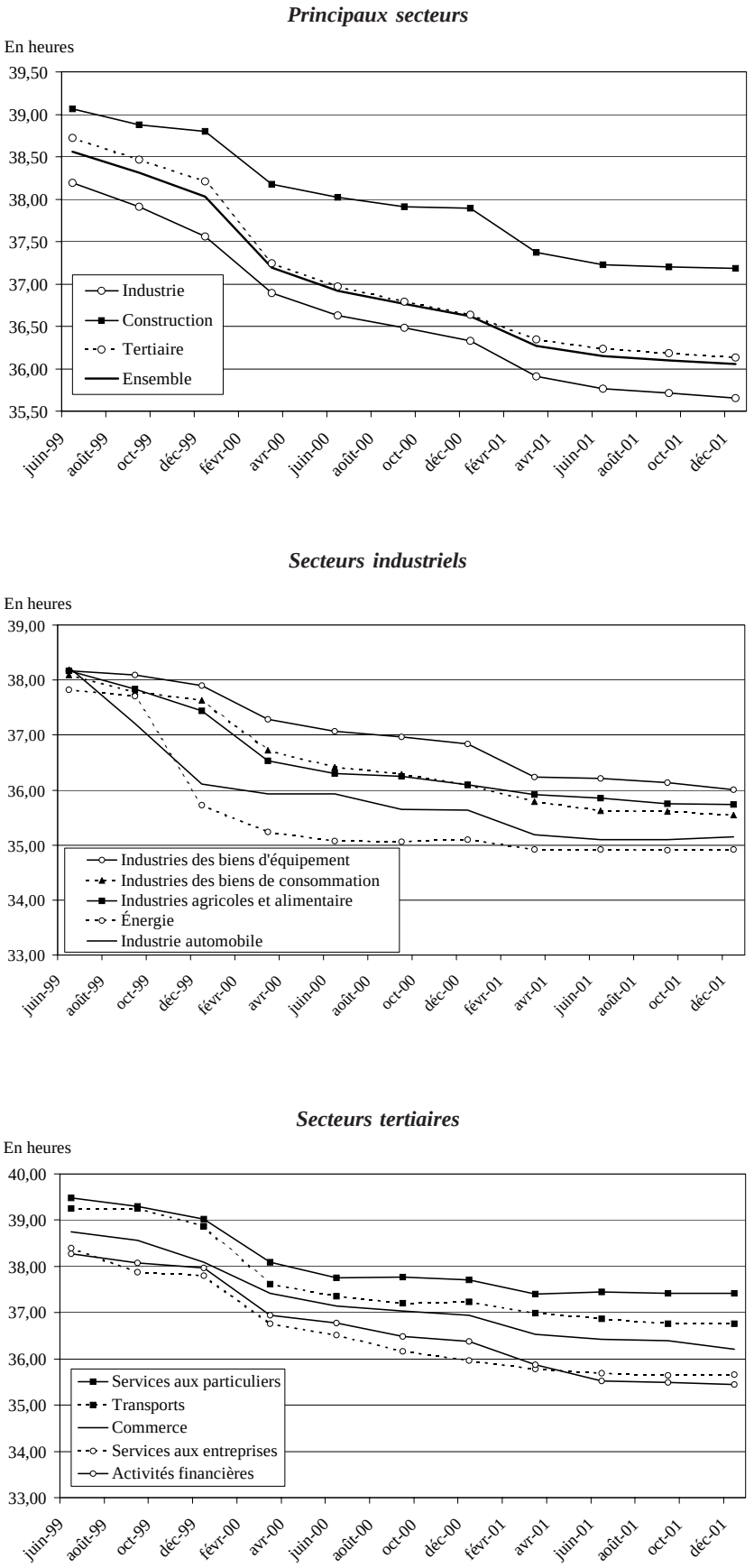


Source : enquête trimestrielle sur l'activité et les conditions d'emploi de la main-d'œuvre (ACEMO), MES-DARES.

+2,8 % et + 2,6 %) que les professions intermédiaires ou les cadres (+2,3 % et +2,4 %).

L'indice du salaire de base ouvrier (SHBO) croît de 0,5 % au cours du quatrième trimestre 2001 (+0,6 point de pouvoir d'achat) (tableau 6). La hausse la plus sensible se situe dans les transports (+0,7 %). De décembre 2000 à décembre 2001, le SHBO enregistre une hausse de 4,0 %, ce qui correspond à un gain de 2,7 points du pouvoir d'achat. La contribution de la réduction du temps de travail à cette progression peut être estimée à 0,1 % pour le quatrième trimestre et à 1,2 % sur un an.

*Abdenor BRAHAMI*

*(DARES).*

Graphique 4
**Évolution de l'emploi et du volume d'heures travaillées**

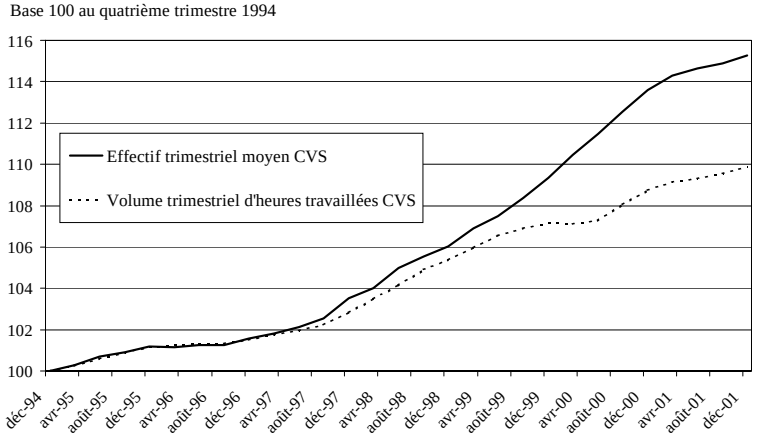


Source : enquête trimestrielle sur l'activité et les conditions d'emploi de la main-d'œuvre (ACEMO), MES-DARES.

Graphique 5
**Glissement annuel des salaires et des prix à la consommation**

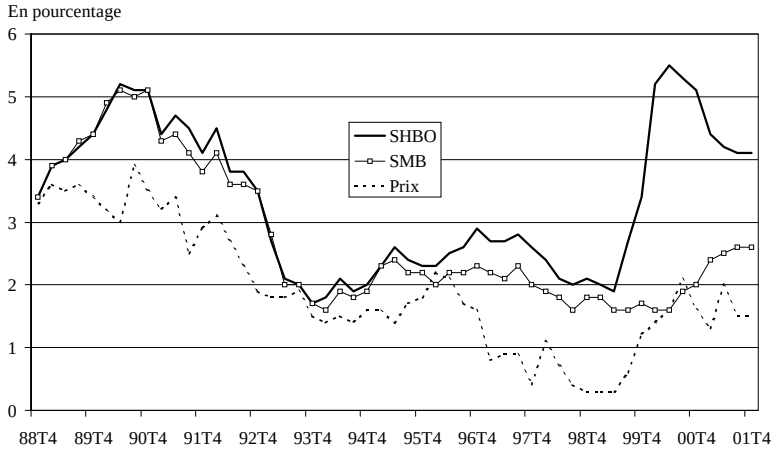


Source : enquête trimestrielle sur l'activité et les conditions d'emploi de la main-d'œuvre (ACEMO), MES-DARES.

Tableau 4
**Proportion de salariés à temps partiel**

| | 4ème trim. 1999 | 1er trim. 2000 | 2ème trim. 2000 | 3ème trim. 2000 | 4ème trim. 2000 | 1er trim. 2001 | 2ème trim. 2001 | 3ème trim. 2001 | 4ème trim. 2001 |
|---|---|---|---|---|---|---|---|---|---|
| **Ensemble des secteurs .....** | **13,3** | **13,4** | **13,1** | **12,9** | **13,7** | **13,8** | **13,6** | **13,5** | **13,5** |
| EB : Ind. agricoles et alimentaires | 6,8 | 6,0 | 6,3 | 6,2 | 6,1 | 6,0 | 6,3 | 5,8 | 6,4 |
| EC : Ind. des biens de consommation ..... | 6,4 | 6,1 | 6,5 | 6,2 | 6,3 | 6,7 | 6,6 | 6,5 | 6,3 |
| ED : Ind. automobile ..... | 3,1 | 3,0 | 3,2 | 2,8 | 2,6 | 2,5 | 2,5 | 2,5 | 2,4 |
| EE : Ind. des biens d'équipement | 4,5 | 4,2 | 4,3 | 4,1 | 4,1 | 4,1 | 4,1 | 4,1 | 4,0 |
| EF : Ind. des biens intermédiaires | 4,5 | 4,1 | 4,5 | 4,4 | 4,5 | 4,4 | 4,2 | 4,3 | 4,3 |
| EG : Énergie ..... | 15,3 | 16,1 | 15,7 | 16,0 | 16,1 | 16,2 | 16,4 | 16,4 | 15,9 |
| EH : Construction ..... | 3,1 | 3,0 | 3,0 | 3,0 | 2,9 | 2,8 | 2,8 | 2,8 | 2,7 |
| EJ : Commerce ..... | 19,2 | 20,1 | 20,2 | 19,1 | 19,7 | 20,0 | 20,4 | 19,2 | 19,3 |
| EK : Transports ..... | 8,0 | 7,9 | 7,5 | 7,4 | 7,8 | 7,6 | 7,7 | 7,8 | 7,3 |
| EL : Activités financières ..... | 12,3 | 12,2 | 12,0 | 11,5 | 11,8 | 11,8 | 12,0 | 11,4 | 12,3 |
| EM : Activités immobilières..... | 14,9 | 14,9 | 14,3 | 14,0 | 13,5 | 12,3 | 13,5 | 13,0 | 11,4 |
| EN : Services aux entreprises..... | 20,4 | 20,5 | 19,8 | 20,1 | 19,8 | 20,2 | 18,3 | 19,7 | 19,3 |
| EP : Services aux particuliers..... | 28,3 | 27,6 | 26,4 | 27,2 | 28,8 | 29,2 | 29,2 | 28,7 | 27,0 |
| EQ : Éducation, santé, action sociale ..... | 27,4 | 27,9 | 27,4 | 27,2 | 28,5 | 27,8 | 27,7 | 27,2 | 27,1 |

Source : enquête trimestrielle sur l'activité et les conditions d'emploi de la main-d'œuvre (ACEMO), MES-DARES.

Tableau 5

**Indice des salaires mensuels de base (SMB) par catégorie et secteur d'activité**

| | Variations trimestrielles (en %) | | | | | Variation annuelle (en %) |
|---|---|---|---|---|---|---|
| | 4ème trim. 2000 | 1er trim. 2001 | 2ème trim. 2001 | 3ème trim. 2001 | 4ème trim. 2001 | |
| **ENSEMBLE DES SALARIES** | **0,4** | **0,9** | **0,5** | **0,7** | **0,4** | **2,6** |
| EB à EG : Industries de transformation, n.c. la construction | 0,4 | 1,1 | 0,5 | 0,6 | 0,3 | 2,6 |
| EH : Construction | 0,4 | 1,0 | 1,0 | 0,7 | 0,4 | 3,0 |
| EJ : Commerce (J1 à J3) | 0,3 | 1,0 | 0,5 | 0,6 | 0,3 | 2,5 |
| EN : Services aux entreprises | 0,3 | 0,7 | 0,4 | 1,2 | 0,4 | 2,7 |
| EP : Services aux particuliers | 0,9 | 0,8 | 0,7 | 1,1 | 0,6 | 3,2 |
| EJ à ER : Tertiaire (Commerce, transports, services) | 0,4 | 0,8 | 0,5 | 0,8 | 0,4 | 2,5 |
| **OUVRIERS** | **0,4** | **0,9** | **0,6** | **0,9** | **0,4** | **2,8** |
| EB à EG : Industries de transformation, n.c. la construction | 0,4 | 1,1 | 0,5 | 0,8 | 0,3 | 2,7 |
| EH : Construction | 0,5 | 1,0 | 1,1 | 0,8 | 0,4 | 3,2 |
| EJ : Commerce (J1 à J3) | 0,5 | 0,9 | 0,6 | 0,8 | 0,5 | 2,8 |
| EN : Services aux entreprises | 0,1 | 0,3 | 0,2 | 1,9 | 0,3 | 2,7 |
| EP : Services aux particuliers | 1,4 | 0,6 | 0,7 | 1,6 | 0,6 | 3,6 |
| EJ à ER : Tertiaire (Commerce, transports, services) | 0,4 | 0,6 | 0,4 | 1,1 | 0,4 | 2,6 |
| **EMPLOYÉS** | **0,4** | **0,8** | **0,6** | **0,8** | **0,4** | **2,6** |
| EB à EG : Industries de transformation, n.c. la construction | 0,3 | 1,0 | 0,5 | 0,6 | 0,3 | 2,5 |
| EH : Construction | 0,4 | 1,0 | 0,8 | 0,7 | 0,3 | 2,9 |
| EJ : Commerce (J1 à J3) | 0,3 | 1,0 | 0,6 | 0,7 | 0,3 | 2,6 |
| EN : Services aux entreprises | 0,3 | 0,6 | 0,5 | 1,0 | 0,5 | 2,7 |
| EP : Services aux particuliers | 1,0 | 0,9 | 0,8 | 1,1 | 0,7 | 3,5 |
| EJ à ER : Tertiaire (Commerce, transports, services) | 0,4 | 0,8 | 0,6 | 0,8 | 0,4 | 2,6 |
| **PROFESSIONS INTERMEDIAIRES** | **0,3** | **0,9** | **0,5** | **0,5** | **0,3** | **2,3** |
| EB à EG : Industries de transformation, n.c. la construction | 0,4 | 1,1 | 0,6 | 0,5 | 0,3 | 2,6 |
| EH : Construction | 0,5 | 1,2 | 0,8 | 0,4 | 0,3 | 2,7 |
| EJ : Commerce (J1 à J3) | 0,2 | 1,3 | 0,4 | 0,4 | 0,3 | 2,4 |
| EN : Services aux entreprises | 0,3 | 0,8 | 0,4 | 0,7 | 0,4 | 2,4 |
| EP : Services aux particuliers | 0,2 | 0,7 | 0,5 | 0,6 | 0,6 | 2,5 |
| EJ à ER : Tertiaire (Commerce, transports, services) | 0,3 | 0,8 | 0,5 | 0,5 | 0,3 | 2,1 |
| **CADRES** | **0,3** | **1,1** | **0,5** | **0,4** | **0,4** | **2,4** |
| EB à EG : Industries de transformation, n.c. la construction | 0,3 | 1,1 | 0,5 | 0,4 | 0,3 | 2,2 |
| EH : Construction | 0,3 | 1,0 | 0,6 | 0,2 | 0,2 | 2,0 |
| EJ : Commerce (J1 à J3) | 0,2 | 1,1 | 0,4 | 0,3 | 0,2 | 2,0 |
| EN : Services aux entreprises | 0,4 | 1,1 | 0,4 | 0,8 | 0,5 | 2,9 |
| EP : Services aux particuliers | 0,3 | 0,8 | 0,4 | 0,6 | 0,5 | 2,3 |
| EJ à ER : Tertiaire (Commerce, transports, services) | 0,3 | 1,1 | 0,4 | 0,5 | 0,5 | 2,5 |

Source : enquête trimestrielle sur l'activité et les conditions d'emploi de la main-d'œuvre (ACEMO), MES-DARES.

L'enquête trimestrielle ACEMO porte sur les entreprises de 10 salariés et plus des secteurs concurrentiels (hors agriculture). Les résultats présentés sont établis à partir des 26 000 questionnaires exploitables reçus au 19 mars 2002.

Graphique 6

**Évolution du pouvoir d'achat du SMB**

Base 100 : décembre 1998

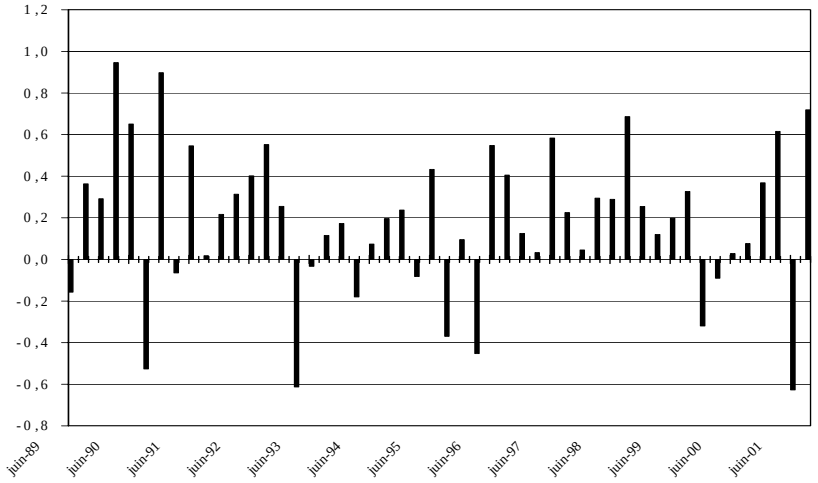


Source : enquête trimestrielle sur l'activité et les conditions d'emploi de la main-d'œuvre (ACEMO), MES-DARES.

Tableau 6

**Indice des salaires horaires de base des ouvriers (SHBO) par secteur fin d'activité**

| | Variations trimestrielles (en %) | | | | | Variation annuelle (en %) |
|---|---|---|---|---|---|---|
| | 4ème trim. 2000 | 1er trim. 2001 | 2ème trim. 2001 | 3ème trim. 2001 | 4ème trim. 2001 | |
| **Ensemble** | **0,6** | **1,6** | **0,8** | **1,0** | **0,5** | **4,0** |
| EB : Industries agricoles et alimentaires (B0) | 0,5 | 1,5 | 0,8 | 0,9 | 0,5 | 3,7 |
| EC : Industries des biens de consommation (C1 à C4) | 0,5 | 1,6 | 0,5 | 1,1 | 0,5 | 3,8 |
| C1 : Habillement, cuir | 0,5 | 0,7 | 0,4 | 1,8 | 0,4 | 3,3 |
| C2 : Édition, imprimerie, reproduction | 0,7 | 1,7 | 0,4 | 0,7 | 0,9 | 3,7 |
| C3 : Pharmacie, parfumerie et entretien | 0,4 | 2,6 | 0,5 | 0,5 | 0,2 | 3,8 |
| C4 : Industries des équipements du foyer | 0,4 | 2,0 | 0,6 | 1,0 | 0,5 | 4,1 |
| ED : Industrie automobile (D0) | 0,8 | 3,0 | 0,5 | 0,5 | 0,3 | 4,4 |
| EE : Industries des biens d'équipement (E1 à E3) | 0,8 | 2,2 | 0,8 | 0,9 | 0,6 | 4,6 |
| E1 : Construction navale, aéronautique et ferroviaire | 0,9 | 2,0 | 0,8 | 0,5 | 0,7 | 4,1 |
| E2 : Industries des équipements mécaniques | 0,7 | 2,1 | 0,8 | 1,0 | 0,7 | 4,7 |
| E3 : Ind. des équipements électriques et électroniques | 1,1 | 2,8 | 0,7 | 0,7 | 0,5 | 4,7 |
| EF : Industries des biens intermédiaires (F1 à F6) | 1,0 | 1,9 | 1,0 | 0,9 | 0,5 | 4,5 |
| F1 : Industries des produits minéraux | 1,1 | 1,9 | 0,8 | 0,6 | 0,8 | 4,1 |
| F2 : Industrie textile | 0,4 | 1,4 | 0,7 | 1,5 | 0,5 | 4,2 |
| F3 : Industries du bois et du papier | 0,7 | 1,6 | 0,7 | 1,4 | 0,4 | 4,3 |
| F4 : Chimie, caoutchouc, plastiques | 1,0 | 1,6 | 1,4 | 0,7 | 0,5 | 4,2 |
| F5 : Métallurgie et transformation des métaux | 0,9 | 2,1 | 1,0 | 0,9 | 0,5 | 4,6 |
| F6 : Ind. des composants électriques et électroniques | 1,6 | 3,0 | 1,1 | 0,8 | 0,5 | 5,5 |
| EG : Énergie (G1 + G2) | 0,5 | 1,1 | 0,4 | 0,5 | 0,3 | 2,2 |
| G1 : Production de combustibles et de carburants | 2,2 | 2,8 | 0,5 | 0,8 | 0,1 | 4,1 |
| G2 : Eau, gaz, électricité | 0,1 | 0,7 | 0,3 | 0,4 | 0,4 | 1,9 |
| EH : Construction (H0) | 0,6 | 2,0 | 1,3 | 0,9 | 0,6 | 4,9 |
| EJ : Commerce (J1 à J3) | 0,6 | 1,5 | 0,6 | 1,0 | 0,5 | 3,7 |
| J1 : Commerce et réparations automobiles | 0,3 | 1,6 | 0,6 | 1,0 | 0,6 | 3,8 |
| J2 : Commerce de gros | 0,6 | 1,5 | 0,7 | 1,1 | 0,3 | 3,6 |
| J3 : Commerce de détail, réparations | 1,1 | 1,5 | 0,7 | 0,8 | 1,1 | 4,1 |
| EK : Transports (K0) | 0,7 | 1,6 | 0,6 | 0,6 | 0,7 | 3,5 |
| EL : Activités financières | 1,2 | 0,8 | 0,1 | 0,9 | 0,1 | 1,9 |
| EM : Activités immobilières (M0) | 1,5 | 1,0 | 0,2 | 1,1 | 1,1 | 3,4 |
| EN : Services aux entreprises (N1 à N4) | 0,2 | 0,4 | 0,3 | 2,0 | 0,3 | 3,0 |
| N1 : Postes et télécommunications | 0,1 | 0,0 | 0,2 | 3,5 | 0,1 | 3,7 |
| N2 : Conseils et assistance | 0,2 | 0,6 | 0,5 | 0,7 | 0,4 | 2,1 |
| N3 : Services opérationnels | 0,2 | 0,6 | 0,3 | 1,4 | 0,4 | 2,7 |
| N4 : Recherche et développement | 1,5 | 1,1 | 0,9 | 1,4 | 0,4 | 3,8 |
| EP : Services aux particuliers (P1 à P3) | 1,5 | 1,2 | 0,9 | 1,7 | 0,7 | 4,6 |
| P1 : Hôtels et restaurants | 1,7 | 0,8 | 0,8 | 1,7 | 0,7 | 4,1 |
| P2 : Activités récréatives, culturelles et sportives | 0,7 | 0,7 | 1,1 | 1,7 | 0,7 | 4,3 |
| P3 : Services personnels et domestiques | 0,0 | 3,9 | 1,2 | 1,7 | 0,3 | 7,4 |
| EQ : Éducation, santé, action sociale | 0,6 | 0,9 | 0,8 | 0,7 | 0,6 | 3,0 |
| Q1 : Éducation | 0,6 | 0,5 | 0,6 | 0,8 | 0,7 | 2,7 |
| Q2 : Santé, action sociale | 0,5 | 0,9 | 0,9 | 0,6 | 0,6 | 3,0 |
| **Regroupements spéciaux** | | | | | | |
| Ind. de transformation, n. c. la construct. (EB à EG) | 0,8 | 1,9 | 0,8 | 0,9 | 4,2 | 0,3 |
| Tertiaire (commerces, transports, services) (EJ à ER) | 0,5 | 1,1 | 0,5 | 1,3 | 3,4 | 0,4 |

Source : enquête trimestrielle sur l'activité et les conditions d'emploi de la main-d'œuvre (ACEMO), MES-DARES.

**PREMIÈRES INFORMATIONS et PREMIÈRES SYNTHÈSES sont éditées par le Ministère de l'emploi et de la solidarité, Direction de l'animation de la recherche des études et des statistiques (DARES) 20 bis, rue d'Estrées 75700 Paris 07 SP. Tél. : 01.44.38.23.11 ou 23.14. Télécopie 01.44.38.24.43. www.travail.gouv.fr (Rubrique Emploi puis Études et Statistiques) - Directeur de la publication : Annie Fouquet.**

Responsable éditorial : Philippe Christmann. Secrétariat de rédaction : Evelyn Ferreira, Ghislaine Payri et Francine Tabaton. Maquettistes : Myriam Garric, Daniel Lepesant, Guy Barbut. Conception graphique : Ministère de l'emploi et de la solidarité. Flashage : AMC, Paris. Impression : Ecoprint, Pontcarré et JCDM-BUDY, Paris. Reprographie : DARES. Abonnements : La Documentation Française, 124 rue Henri Barbusse 93308 Aubervilliers Cedex. Tél. : 01.40.15.70.00. Télécopie : 01.40.15.68.00 - http://www.ladocfrancaise.gouv.fr PREMIÈRES INFORMATIONS et PREMIÈRES SYNTHÈSES - Abonnement 1 an (52 n°) : France (TTC) **110 €** . Publicité : Ministère de l'emploi et de la solidarité. Dépôt légal : à parution. Numéro de commission paritaire : 3124 AD. ISSN 1253 - 1545.