DARES | anpe

Première Synthèses Informations

LE MARCHE DU TRAVAIL EN OCTOBRE 2004

Décembre 2004 - N° 50.1

Unité : milliers

Données CVS	Octobre 2003	Sept. 2004	Octobre 2004	Variation sur un mois	Variation sur un an
Demandes d'emploi en fin de mois (DEFM)					
Demandes de catégorie 1……	2 439,2	2 446,2	**2 444,3**	- 0,1%	0,2%
Demandes de catégorie 1+ 6……..	2 856,1	2 915,1	**2 904,5**	- 0,4%	1,7%
Chômeurs au sens du BIT..…...……	2691	2690	**2685**	- 0,2%	- 0,2%
Taux de chômage..……..	9,9%	9,9%	**9,9%**	0,0 pt	0,0 pt

Sources DEFM : ANPE, DARES. Source chômage BIT : INSEE.

Ces statistiques concernent les demandeurs d'emploi inscrits dans les fichiers de l'Agence nationale pour l'emploi.

Les demandeurs d'emploi de catégorie 1 *sont les personnes inscrites à l'ANPE déclarant être à la recherche d'un emploi à temps plein et à durée indéterminée, ayant éventuellement exercé une activité occasionnelle ou réduite d'au plus 78 heures dans le mois.*

L'ensemble des demandeurs d'emploi des catégories 1 et 6 *recouvre toutes les personnes inscrites à l'ANPE déclarant être à la recherche d'un emploi à temps plein et à durée indéterminée, y compris celles qui ont exercé une activité réduite de plus de 78 heures au cours du mois (catégorie 6).*

Les chômeurs au sens du Bureau international du travail *(BIT) sont les personnes sans emploi, à la recherche effective d'un emploi et immédiatement disponibles. Ces données sont estimées mensuellement à l'aide d'un modèle économétrique, calé une fois par an sur les résultats de l'enquête emploi de l'Insee.*

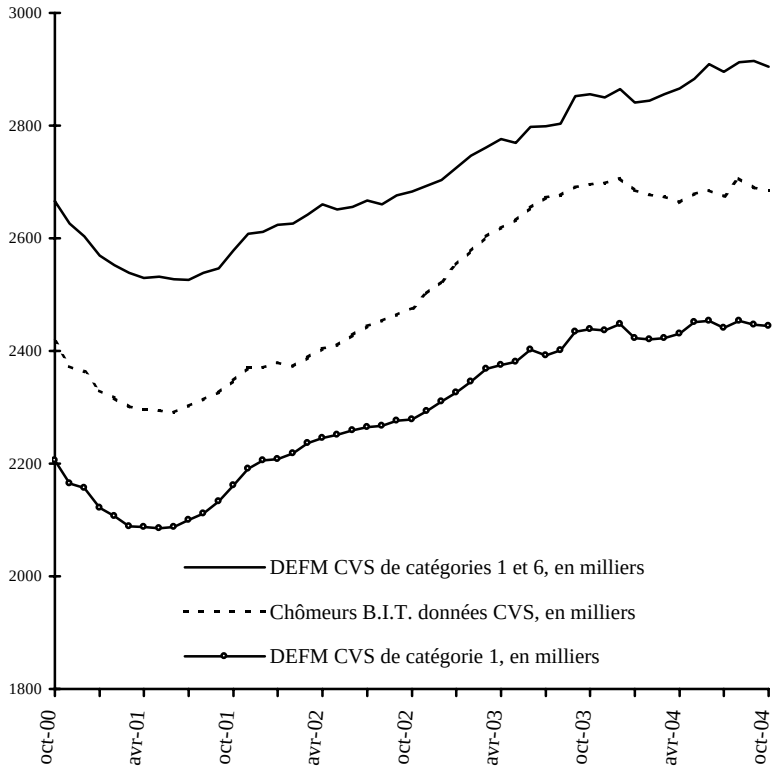

Les données qui figurent sur les pages 1 à 7 concernent la France métropolitaine.

Ministère de l'emploi, du travail et de la cohésion sociale

Demandes d'emploi de catégorie 1

Unité : milliers

Par sexe et âge	Octobre 2003	Sept. 2004	Octobre 2004	Variation sur un mois	Variation sur un an
Données CVS					
Hommes de moins de 25 ans	221,9	223,1	**220,8**	*-1,0*	*-0,5*
Femmes de moins de 25 ans	208,6	214,7	**213,4**	*-0,6*	*2,3*
Hommes de 25 à 49 ans	842,2	844,2	**844,0**	*0,0*	*0,2*
Femmes de 25 à 49 ans	797,5	802,0	**803,4**	*0,2*	*0,7*
Hommes de 50 ans ou plus	209,6	201,9	**202,1**	*0,1*	*-3,6*
Femmes de 50 ans ou plus	159,4	160,3	**160,6**	*0,2*	*0,8*
Total - moins de 25 ans	430,5	437,8	**434,2**	*-0,8*	*0,9*
Total - 25 à 49 ans	1 639,7	1 646,2	**1 647,4**	*0,1*	*0,5*
Total - 50 ans ou plus	369,0	362,2	**362,7**	*0,1*	*-1,7*
Total - hommes	1 273,7	1 269,2	**1 266,9**	*-0,2*	*-0,5*
Total - femmes	1 165,5	1 177,0	**1 177,4**	*0,0*	*1,0*
Ensemble des DEFM de catégorie 1	2 439,2	2 446,2	**2 444,3**	*-0,1*	*0,2*
Données brutes					
Hommes de moins de 25 ans	259,9	249,9	**258,6**	/	*-0,5*
Femmes de moins de 25 ans	251,8	252,0	**257,6**	/	*2,3*
Hommes de 25 à 49 ans	842,1	834,0	**843,9**	/	*0,2*
Femmes de 25 à 49 ans	806,4	813,9	**812,5**	/	*0,8*
Hommes de 50 ans ou plus	199,8	194,0	**192,7**	/	*-3,6*
Femmes de 50 ans ou plus	152,4	155,2	**153,6**	/	*0,8*
Ensemble des DEFM de catégorie 1	2 512,3	2 499,0	**2 518,9**	/	*0,3*

Sources : ANPE, DARES. Les variations sont exprimées en pourcentage.

DEFM 1, données CVS, en milliers

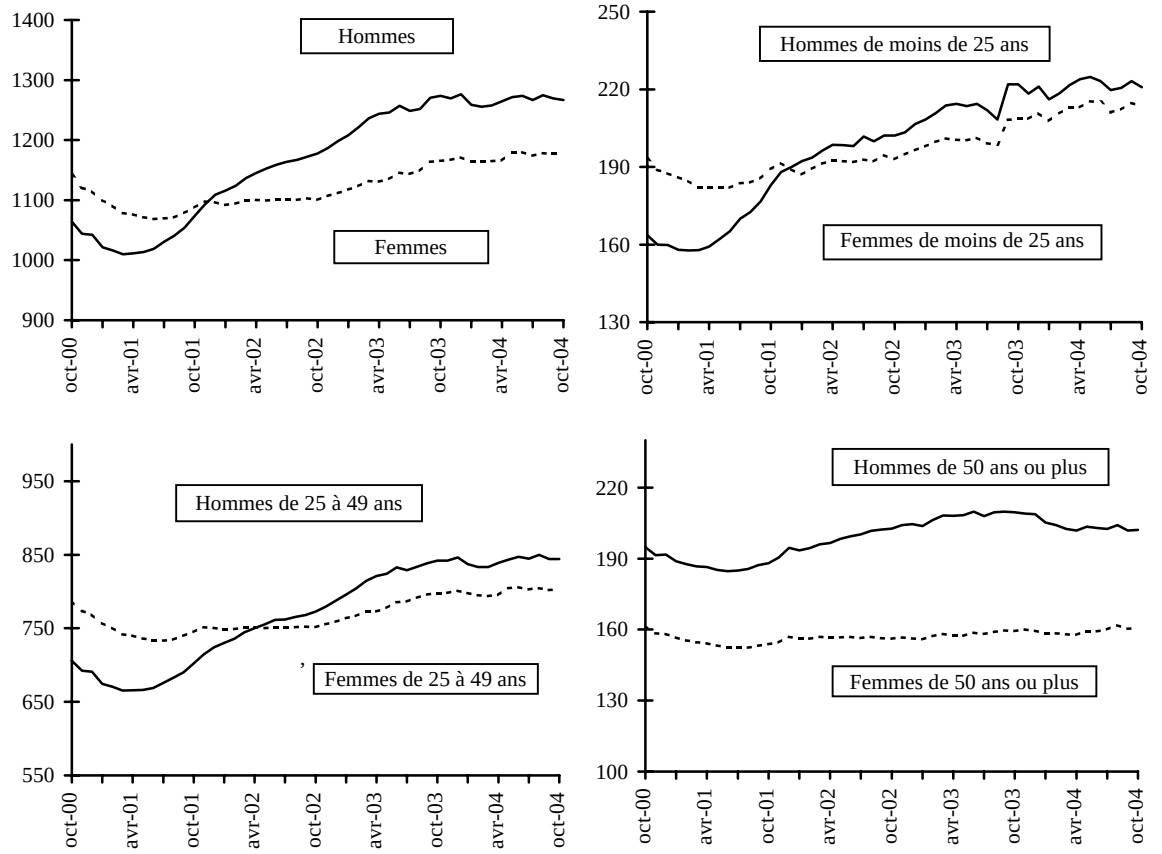

Chômeurs de longue durée de catégorie 1

Unité : milliers

Par ancienneté d'inscription	Octobre 2003	Sept. 2004	Octobre 2004	Variation sur un mois	Variation sur un an
Données CVS					
Ancienneté de 1 an à moins de 2 ans……	456,1	463,8	**467,2**	0,7	2,4
Ancienneté de 2 ans à moins de 3 ans……	153,8	165,9	**169,1**	1,9	9,9
Ancienneté de 3 ans ou plus……..……..……	117,2	118,8	**120,5**	1,4	2,8
Ensemble des chômeurs de longue durée…..……	727,1	748,5	**756,8**	1,1	4,1
Part dans l'ensemble des demandes d'emploi de catégorie 1 (%) ……..……..……	29,8	30,6	**31,0**	0,4 pt	1,2 pt
Données brutes					
Ancienneté de 1 an à moins de 2 ans……	460,0	467,3	**471,2**	/	2,4
Ancienneté de 2 ans à moins de 3 ans……	154,9	166,6	**170,3**	/	9,9
Ancienneté de 3 ans ou plus……..……..……	116,8	119,0	**120,0**	/	2,8
Ensemble des chômeurs de longue durée…..……	731,8	752,9	**761,6**	/	4,1

Sources : ANPE, DARES. Les variations sont exprimées en pourcentage.

Demandes d'emploi par catégorie

Unité : milliers

Données brutes	Octobre 2003	Sept. 2004	Octobre 2004	Variation sur un an
Demandes d'emploi en fin de mois de catégorie 1.....	2 512,3	2 499,0	**2 518,9**	*0,3*
dont : ayant une activité réduite inférieure à 78 h.....…	294,0	328,6	**331,4**	*12,7*
Demandes d'emploi en fin de mois de catégorie 2.....	450,6	445,7	**448,6**	*- 0,5*
dont : ayant une activité réduite inférieure à 78 h.....…	95,6	101,5	**105,3**	*10,2*
Demandes d'emploi en fin de mois de catégorie 3.....	280,8	280,0	**287,1**	*2,3*
dont : ayant une activité réduite inférieure à 78 h.....…..	71,4	66,8	**66,4**	*- 7,0*
Ensemble des demandes avec activité réduite de 1 à 78 h.....	461,0	496,9	**503,2**	*9,2*
Demandes d'emploi en fin de mois de catégorie 6.....	420,7	468,2	**463,9**	*10,3*
Demandes d'emploi en fin de mois de catégorie 7.....	80,9	83,2	**83,3**	*3,0*
Demandes d'emploi en fin de mois de catégorie 8.....	94,9	116,1	**121,1**	*27,7*
Ensemble des demandes avec activité réduite de plus de 78 h....	596,5	667,5	**668,3**	*12,0*

Sources : ANPE, DARES. Les variations sont exprimées en pourcentage.

Les demandes d'emploi de catégories 1 à 3 recensent les personnes n'ayant pas exercé une activité réduite de plus de 78 heures dans le mois et qui souhaitent un contrat à durée indéterminée à temps plein (catégorie 1), à durée indéterminée à temps partiel (catégorie 2) ou à durée déterminée (catégorie 3). De façon analogue, les demandes d'emploi de catégories 6 à 8 recensent les personnes ayant exercé une activité réduite de plus de 78 heures dans le mois selon le type de contrat envisagé : contrat à durée indéterminée à plein temps (catégorie 6), contrat à durée indéterminée à temps partiel (catégorie 7) ou contrat à durée déterminée (catégorie 8).

Demandes d'emploi de catégorie 6, en milliers

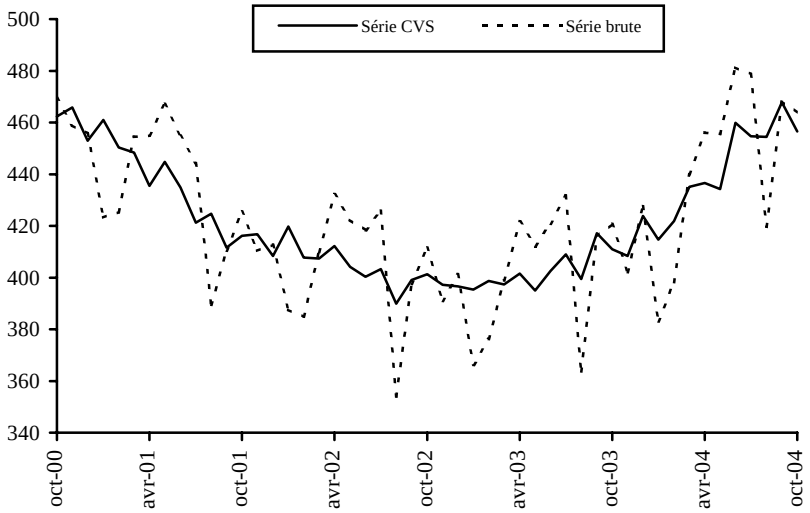

Entrées à l'ANPE en catégorie 1

Selon la raison du dépôt de la demande	Octobre 2003	Sept. 2004	Octobre 2004	Répartition des motifs (%)	Variation sur un mois	Variation sur un an
Données brutes						
Licenciement pour cause économique.....	16 700	15 434	**13 624**	***3,3***	/	*-18,4*
PAP anticipé, fin de convention de conversion*.	10 186	9 444	**9 205**	***2,2***	/	*-9,6*
Autre licenciement.....	52 365	49 614	**47 727**	***11,4***	/	*-8,9*
Démission.....	25 965	27 560	**22 541**	***5,4***	/	*-13,2*
Fin de contrat à durée déterminée.....	141 303	168 813	**131 696**	***31,4***	/	*-6,8*
Fin de mission d'intérim.....	40 483	38 098	**34 041**	***8,1***	/	*-15,9*
Première entrée.....	46 782	72 569	**41 444**	***9,9***	/	*-11,4*
Reprise d'activité.....	12 537	14 906	**13 047**	***3,1***	/	*4,1*
Autres cas.....	124 605	131 545	**105 535**	***25,2***	/	*-15,3*
Ensemble.....	470 926	527 983	**418 860**	***100,0***	/	*-11,1*
Ensemble, *données CVS*	377 200	381 300	**353 400**		*-7,3*	*-6,3*
dont :						
Licenciement pour cause économique.....	16 100	15 100	**13 700**		*-9,3*	*-14,9*
Autre licenciement.....	48 600	47 900	**46 400**		*-3,1*	*-4,5*
Fin de contrat à durée déterminée.....	98 900	101 300	**96 800**		*-4,4*	*-2,1*
Première entrée.....	29 300	33 000	**27 700**		*-16,1*	*-5,5*
Fin de mission d'intérim.....	35 100	32 400	**30 900**		*-4,6*	*-12,0*

Sources : ANPE, DARES. Les variations sont exprimées en pourcentage.

Note - Il n'y a pas d'entrée directe en catégorie 6. Les demandes enregistrées de catégorie 1 un mois donné sont classées le mois suivant en catégorie 6 si le demandeur a travaillé plus de 78 heures dans le mois.

* Le "PAP anticipé" ou "Pré-PAP" existe depuis avril 2002. Cette mesure permet à un futur licencié économique d'être pris en charge par l'ANPE avant la fin de son préavis. Il est alors enregistré en catégorie 5. A l'échéance de son préavis, il sort de la catégorie 5 et entre en catégorie 1 sous le motif "Pré-PAP". Ce motif a été regroupé avec celui des conventions de conversion, dispositif de même nature en voie d'extinction.

Entrées, données CVS, en milliers

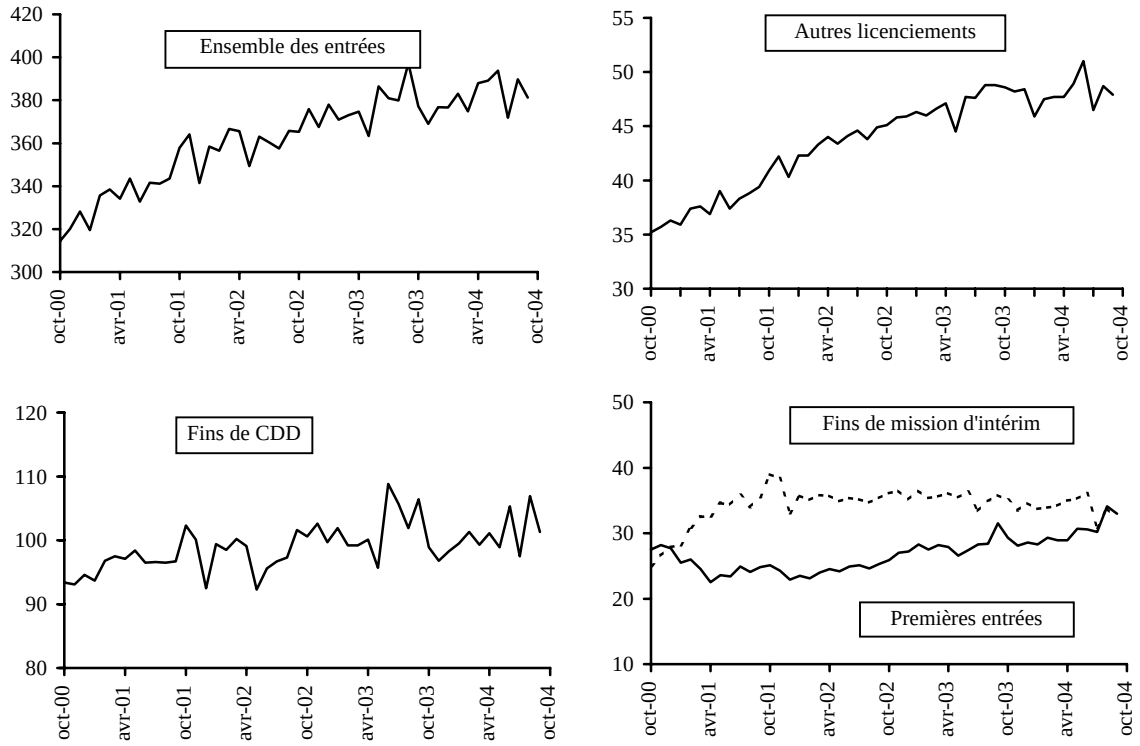

Sorties de l'ANPE de catégorie 1

Selon le motif de sortie	Octobre 2003	Sept. 2004	Octobre 2004	Répartition des motifs (%)	Variation sur un mois	Variation sur an
Données brutes						
Reprise d'emploi déclarée…….....	96 425	114 932	**92 886**	***24,3***	/	*- 3,7*
Entrée en stage.....….....	54 133	56 941	**47 737**	***12,5***	/	*- 11,8*
Arrêt de recherche (maternité, maladie, retraite.....)	35 140	35 149	**31 836**	***8,3***	/	*- 9,4*
dont : Dispense de recherche….....	10 821	9 691	**8 302**	***2,2***	/	*- 23,3*
Maladie.....….....	15 687	16 282	**15 471**	***4,0***	/	*- 1,4*
Autres motifs de sortie.....….....	232 549	230 209	**210 198**	***54,9***	/	*- 9,6*
dont : Absence au contrôle.....….....	155 601	151 353	**139 145**	***36,4***	/	*- 10,6*
Radiation administrative.....….....	40 704	38 735	**37 740**	***9,9***	/	*- 7,3*
**Ensemble .....….....	418 247	437 231	**382 657**	***100,0***	/	*- 8,5*
**Ensemble, *données CVS* ... .….....	353 500	361 000	**333 100**		*- 7,7*	*- 5,8*
dont : Reprise d'emploi déclarée.....….....	85 000	86 800	**84 300**		*- 2,9*	*- 0,8*
Entrée en stage.....….....	35 600	39 200	**31 600**		*- 19,4*	*- 11,2*

Sources : ANPE, DARES. Les variations sont exprimées en pourcentage.

Note - Il n'y a pas de sortie de catégorie 6. Les demandes classées en catégorie 6 à la fin du mois précédent qui se terminent au cours du mois sont comptées avec les sorties de catégorie 1.

Sorties, données CVS, en milliers

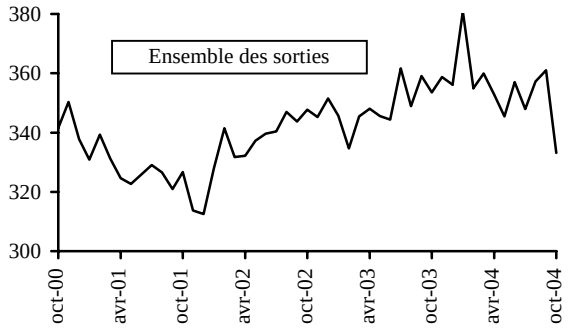

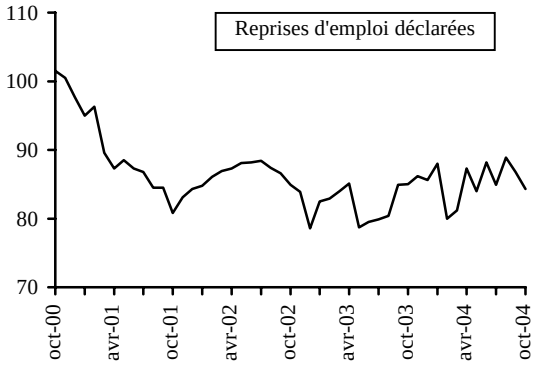

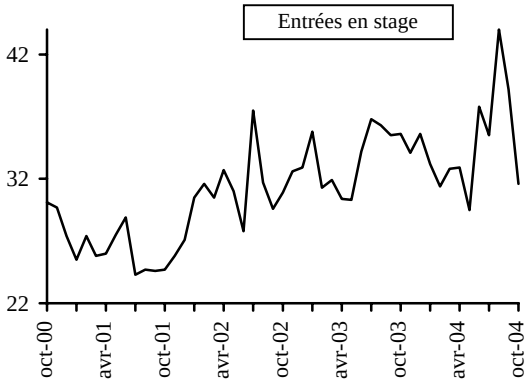

Durée moyenne d'inscription des sorties de catégorie 1

Unité : jour arrondi à l'unité

Durée par tranche d'âge	Sept. 2003	Août 2004	Sept. 2004	Variation sur un mois	Variation sur un an
Données brutes					
Moins de 25 ans ……..……	117	135	**121**	/	3
25 à 49 ans ……..……	242	239	**241**	/	-1
50 ans ou plus ……..……..……	385	402	**393**	/	8
Ensemble……..……	215	223	**216**	/	0
Données CVS					
Ensemble……..……	222	230	**209**	-21	-13

Sources : ANPE, DARES.

Offres d'emploi déposées à l'ANPE

	Octobre 2003	Sept. 2004	Octobre 2004	Variation sur un mois	Variation sur un an
Offres d'emploi enregistrées au cours du mois					
Ensemble des offres enregistrées, *données brutes*.....	250 726	283 911	**245 427**	/	*-2,1*
dont : Type A : Emplois durables (plus de 6 mois).....	111 300	123 511	**103 913**	/	*-6,6*
Type B : Emplois temporaires (1 à 6 mois).....	103 298	113 517	**101 610**	/	*-1,6*
Type C : Emplois occasionnels (moins d'1 mois).....	36 128	46 883	**39 904**	/	*10,5*
Ensemble des offres enregistrées, *données CVS* .....…	243 300	247 800	**251 300**	*1,4*	*3,3*
Offres d'emploi satisfaites au cours du mois					
Ensemble, *données brutes* .....……	249 390	282 179	**246 109**	/	*-1,3*

Sources : ANPE, DARES. Les variations sont exprimées en pourcentage.

Offres enregistrées, données CVS, en milliers

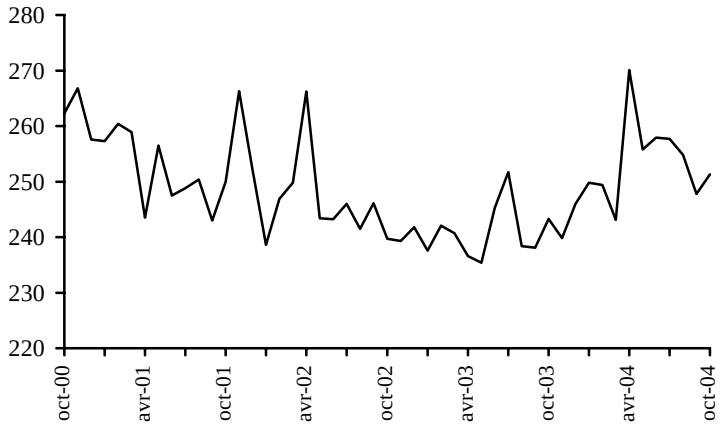

Emploi salarié dans le secteur concurrentiel non agricole

Unité : milliers

Données CVS	Sept. 2003	Juin 2004	Sept. 2004 (p)	Variation sur un trimestre	Variation sur un an
Industrie (non compris construction).....….....	3 975,9	3 906,0	**3 881,1**	*-0,6*	*-2,4*
Construction.....……..…….....….....	1 276,6	1 284,4	**1 289,1**	*0,4*	*1,0*
Tertiaire.....….....…	10 124,9	10 211,2	**10 243,2**	*0,3*	*1,2*
Ensemble des secteurs (hors agriculture, administration, éducation, santé et action sociale).....….....……	15 377,4	15 401,6	**15 413,4**	*0,1*	*0,2*

Source : DARES, Insee-Estimation trimestrielle révisée de l'emploi salarié, Unédic. Les variations sont exprimées en pourcentage.
Champ : Secteurs EB-EP de la nomenclature économique de synthèse en 16 secteurs.

Chômage partiel

Unité : milliers

Journées indemnisables	Octobre 2003	Sept. 2004 (p)	Octobre 2004 (p)	Variation sur un mois	Variation sur un an
***Données brutes*……**	233,3	131,7	**139,7**	/	*-40,1*
***Données CVS*……**	206,2	191,5	**129,0**	*-32,6*	*-37,4*

Source : DARES. Les variations sont exprimées en pourcentage.
Les données de septembre et octobre sont manquantes pour 6 départements. A champ constant, la variation mensuelle serait de -32,2 %

Chômage indemnisé

Unité : milliers

	Sept. 2003	Août 2004	Sept. 2004	Variation sur un mois	Variation sur un an
Données brutes					
Demandeurs d'emploi indemnisés en fin de mois	2 607,4	2 659,1	**2 604,6**	/	-0,1
dont : régime d'assurance-chômage……	2 191,3	2 231,0	**2 178,5**	/	-0,6
régime de solidarité…….	416,1	428,1	**426,1**	/	2,4
Dispensés de recherche d'emploi ……	389,7	401,9	**404,6**	/	3,8
Taux de couverture (%)……	62,3	63,3	**60,6**	/	-1,7 pt
dont : régime d'assurance-chômage……	52,4	53,1	**50,7**	/	-1,7 pt
régime de solidarité…….	9,9	10,2	**9,9**	/	0,0 pt
Données CVS					
Demandeurs d'emploi indemnisés en fin de mois.	2 616,0	2 613,6	**2 613,7**	0,0	-0,1
dont : régime d'assurance-chômage……	2 199,3	2 190,2	**2 186,9**	-0,2	-0,6
régime de solidarité…….	416,7	423,4	**426,8**	0,8	2,4

Source : Unédic. Les variations sont exprimées en pourcentage.
Les valeurs les plus récentes sont des estimations. Les dispensés de recherche d'emploi sont indemnisés. Le taux de couverture est le rapport de l'effectif indemnisé total à l'ensemble des demandeurs d'emploi des catégories 1,2,3,6,7,8 augmenté du nombre de dispensés de recherche d'emploi.

Taux de chômage internationaux harmonisés

Unité : pourcentage

Données CVS	Sept. 2003	Avril 2004	Mai 2004	Juin 2004	Juillet 2004	Août 2004	Sept. 2004	Variation sur un an en point
Allemagne	9,7	9,7	9,8	9,8	9,8	9,9	**9,9**	0,2
Autriche	4,4	4,5	4,5	4,5	4,5	4,5	**4,5**	0,1
Belgique	8,0	7,7	7,7	7,7	7,7	7,7	**7,7**	-0,3
Espagne	11,3	11,0	10,9	10,9	10,7	10,7	**10,6**	-0,7
France	9,6	9,5	9,5	9,6	9,5	9,6	**9,6**	0,0
Grèce……	9,2	nd	nd	nd	nd	nd	**nd**	nd
Hongrie…….	5,7	5,8	5,8	5,7	5,8	5,8	**5,9**	0,2
Italie……	8,5	nd	nd	nd	nd	nd	**nd**	nd
Pays-Bas	3,9	4,8	4,7	4,7	4,7	4,7	**nd**	nd
Pologne…….	19,2	19,0	18,9	18,9	18,8	18,7	**18,7**	-0,5
Portugal	6,3	6,5	6,5	6,7	6,8	6,8	**6,8**	0,5
République Tchèque…….	8,0	8,4	8,4	8,4	8,4	8,4	**8,4**	0,4
Royaume-Uni……	4,9	4,7	4,7	4,7	4,6	4,5	**nd**	nd
Suède	5,6	6,3	6,6	6,4	6,3	6,2	**6,7**	1,1
Zone Euro…….	8,9	8,9	8,9	8,9	8,9	8,9	**8,9**	0,0
Ensemble Union Européenne (25)	9,1	9,0	9,0	9,0	9,0	9,0	**9,0**	-0,1
Japon……..	5,2	4,7	4,6	4,6	4,9	4,8	**4,6**	-0,6
Etats-Unis……	6,1	5,6	5,6	5,6	5,6	5,4	**5,4**	-0,7

Source : Eurostat. nd = non disponible.

Les taux de chômage des pays européens calculé selon la définition du BIT sont fondés sur les données de l'enquête communautaire annuelle sur les forces de travail. Ces résultats sont extrapolés en données mensuelles à partir d'enquêtes trimestrielles nationales sur le chômage enregistré. Les taux estimés par les organismes internationaux peuvent différer des taux de chômage nationaux, du fait de différences dans les méthodes de calcul. En particulier pour la France, le taux peut être légèrement différent de celui publié en première page.

Demandes de catégorie 1 : données par région

Données brutes	Ensemble			Moins de 25 ans			Inscrits depuis un an ou plus		
	Octobre 2003	Octobre 2004	Variation sur un an en %	Octobre 2004	Variation sur un an en %	Part en %	Octobre 2004	Variation sur un an en %	Part en %
Alsace	60 957	**64 322**	*5,5*	**14 586**	*2,8*	*22,7*	**17 200**	*24,8*	*26,7*
Aquitaine	120 150	**119 093**	*-0,9*	**23 590**	*-3,8*	*19,8*	**37 003**	*4,6*	*31,1*
Auvergne	42 555	**44 327**	*4,2*	**10 249**	*5,4*	*23,1*	**13 390**	*4,7*	*30,2*
Basse-Normandie	56 911	**56 891**	*0,0*	**14 595**	*0,3*	*25,7*	**17 385**	*5,9*	*30,6*
Bourgogne	55 670	**55 236**	*-0,8*	**12 862**	*-3,2*	*23,3*	**16 743**	*2,5*	*30,3*
Bretagne	102 817	**102 227**	*-0,6*	**22 611**	*-2,8*	*22,1*	**28 879**	*2,8*	*28,2*
Centre	88 405	**90 909**	*2,8*	**20 266**	*1,7*	*22,3*	**26 860**	*12,4*	*29,5*
Champagne-Ardenne	55 929	**54 864**	*-1,9*	**12 639**	*-4,0*	*23,0*	**17 965**	*3,9*	*32,7*
Corse	10 003	**9 960**	*-0,4*	**1 866**	*-2,1*	*18,7*	**2 170**	*16,4*	*21,8*
Franche-Comté	40 020	**39 735**	*-0,7*	**9 083**	*-5,7*	*22,9*	**11 539**	*12,9*	*29,0*
Haute-Normandie	80 634	**80 630**	*0,0*	**21 517**	*3,4*	*26,7*	**25 538**	*3,3*	*31,7*
Ile-de-France	552 150	**555 624**	*0,6*	**78 370**	*2,9*	*14,1*	**178 755**	*3,9*	*32,2*
Languedoc-Roussillon	125 556	**121 107**	*-3,5*	**23 049**	*-1,8*	*19,0*	**36 172**	*-3,1*	*29,9*
Limousin	20 243	**20 347**	*0,5*	**4 760**	*4,8*	*23,4*	**5 790**	*4,8*	*28,5*
Lorraine	84 726	**88 693**	*4,7*	**22 414**	*8,3*	*25,3*	**23 844**	*6,4*	*26,9*
Midi-Pyrénées	104 693	**104 306**	*-0,4*	**20 621**	*-0,4*	*19,8*	**31 359**	*2,3*	*30,1*
Nord-Pas-de-Calais	204 673	**210 441**	*2,8*	**57 392**	*4,9*	*27,3*	**70 568**	*4,5*	*33,5*
Pays de la Loire	117 266	**117 874**	*0,5*	**28 934**	*-1,4*	*24,5*	**31 369**	*1,8*	*26,6*
Picardie	85 513	**86 519**	*1,2*	**21 408**	*2,2*	*24,7*	**29 573**	*4,2*	*34,2*
Poitou-Charentes	63 727	**62 881**	*-1,3*	**14 286**	*-0,3*	*22,7*	**19 929**	*3,6*	*31,7*
Provence-Alpes-Côte d'Azur	223 364	**219 219**	*-1,9*	**38 177**	*0,2*	*17,4*	**62 590**	*2,5*	*28,6*
Rhône-Alpes	216 361	**213 698**	*-1,2*	**42 981**	*-1,6*	*20,1*	**56 948**	*1,7*	*26,6*
France métropolitaine	2 512 323	**2 518 903**	*0,3*	**516 256**	*0,9*	*20,5*	**761 569**	*4,1*	*30,2*
Guadeloupe	45 387	**45 046**	*-0,8*	**5 952**	*3,6*	*13,2*	**21 409**	*-4,4*	*47,5*
Guyane	12 331	**13 111**	*6,3*	**2 160**	*15,4*	*16,5*	**4 110**	*-0,3*	*31,3*
Martinique	39 335	**39 141**	*-0,5*	**5 623**	*8,9*	*14,4*	**17 677**	*-5,5*	*45,2*
Réunion	71 791	**66 200**	*-7,8*	**16 422**	*-4,3*	*24,8*	**24 314**	*-14,4*	*36,7*
Départements d'Outre Mer	168 844	**163 498**	*-3,2*	**30 157**	*0,7*	*18,4*	**67 510**	*-8,3*	*41,3*

PREMIÈRES INFORMATIONS et PREMIÈRES SYNTHÈSES sont éditées par le Ministère de l'emploi, du travail et de la cohésion sociale, Direction de l'animation de la recherche des études et des statistiques (DARES) 39-43, quai André Citroën, 75902 Paris Cedex 15. www.travail.gouv.fr (Rubrique Études et Statistiques) - Directeur de la publication : Annie Fouquet.
Téléphone Publications : 01.44.38.22.(60 ou 61) - Documentation : 01.44.38.23.(12 ou 14) - Télécopie : 01.44.38.23.43
Réponse à la demande : 01.44.38.23.89 / e-mail : dares.communication@dares.travail.gouv.fr
Rédacteur en chef : Gilles Rotman. Secrétariat de rédaction : Evelyn Ferreira et Francine Tabaton. Maquettiste : Mauricette Malaquin. Conception graphique : Ministère de l'emploi, du travail et de la cohésion sociale. Reprographie : DAGEMO.
Abonnements : La Documentation française, 124 rue Henri Barbusse 93308 Aubervilliers Cedex. Tél. : 01.40.15.70.00. Télécopie : 01.40.15.68.00 - www.ladocumentationfrancaise.fr
PREMIÈRES INFORMATIONS et PREMIÈRES SYNTHÈSES - Abonnement 1 an (52 n°) : France (TTC) 116 euros , CEE (TTC) 122,20 euros, hors CEE (TTC) 124,30 euros. Publicité : Ministère de l'emploi, du travail et de la cohésion sociale. Dépôt légal : à parution. Numéro de commission paritaire : 3124 AD. ISSN 1253 - 1545.

Les séries sont consultables sur le site Internet du Ministère : www.travail.gouv.fr .
Cliquer sur Etudes et Statistiques, puis Statistiques, puis chômage – séries longues.